京城日報
夕刊
八月十二日(水)
發行所 京城府太平通一丁目 京城日報社

お座敷 天幕庭 越野 川長

省の廢合

若槻首相愼重
尚ほ裁斷を下さず
あすの閣議には
恩給法改正問題だけか

【東京電話】省廢合を含む行政整理案については與黨幹部に反對者あり井上、江木兩相は强硬にその斷行を主張してゐるが、與黨と政府内において相當複雜な事情があるので若槻首相としても今尚何れとも斷案を下しかねてゐる有樣で、從つて目下のところでは十三日の閣議には恩給法改正案のみを上程し行政整理案は議題とされない見込みである

外地加俸減額
も同日上程は難しい

【東京電話】外地在勤加俸減額については率及び實施期の二點に就て更に拓務、大藏兩省間において折衝を要するので十三日の閣議に上程することは不可能と見られる、なほ昇給は九月一日說あるも拓務省内には昇給日たる十二月一日より實施すべしとの說あるので未決定である

軍縮首席全權
山本男說
全然白紙の政治家と
最近軍部側で希望

【東京電話】明年二月壽府で開かれる國際聯盟軍縮會議に派遣さるべき我國の首席全權に就ては目下政府で詮衡中であるが、噂に上る人々には石井子、佐藤氏、松平駐英大使、松井男等が擧げられてゐるが、最近軍部方面には外交畑よりの首席全權より寧ろ全然白紙で臨む有力なる政治家の出馬を希望してゐるところから、民政黨顧問山本達雄男に白羽の矢を立て極力その實現を期してゐる向きが非常に多い

スペイン退帝のこのごろ

去る四月の共和革命の結果、遂に御退位遊ばされたスペイン皇帝アルフオンソ十三世陛下には目下佛國に御亡命中で、いろ〳〵の批評が傳へられてゐるが、陛下には南佛の風光明媚の地方で御靜養遊ばされてゐる＝寫眞はオゾアルに於てベアトリス内親王殿下を御相手にゴルフに御興ぜられてゐるアルフオンソ退帝（公認）

軍縮準備會
毎週二回
火、木曜に開催

【東京電話】十一日開會の軍縮會議に對する政府の準備會においては左の諸項を決定した
一、準備會は毎週火、木曜日午後一時半より首相官邸に開催す
一、準備會は陸軍、海軍、外務の三省より二名宛の幹事を出す
一、幹事會は問題の緩急を計り準備會に附議す
一、首席全權の決定するまで準備會は川崎書記官長が主宰する事
なほ當日出席者は雜談的に意見交換の結果、首席全權の決定はなくともこの際全權顧員は速かに詮衡決定した方がよいと申合せた

幹事決定す
三省から二名宛

【東京電話】軍縮準備委員會は外務、陸、海軍三省から二名宛の幹事を出すこととなり、左の如く決定した
▲外務省 條約局第三課長 佐藤庄四郎 同 事務官 加藤傳次郎
▲海軍省 海軍省出仕中佐 小林仁 大使館附武官輔佐官 海軍少佐 西田正雄
▲陸軍省 軍縮準備委員會幹事 砲兵大佐 下村定 軍務局軍事課員 歩兵少佐 土橋勇逸

恩給法妥協案
軍部に提示
大體に於て原案固執

【東京電話】恩給法改正に關する軍部側の主張に對する政府側の妥協案は十一日川崎書記官長から軍部側に提示したが、その内容は大體左の如きものである
一、士官の恩給年限を十六年としたのは大體現在の十一年では短か過ぎるから五年位延長することが公當であらうといふので文官が廿年とし武官は十一年を十六年としたので、他に深い理由はないので別に文官との釣合ひといふやうな意味はない、從つて原案通りとされたい
一、准士官の恩給年限を十一年とすることは困るから政府案通り十六年とされたい、但し特例を設けて下士として十一年勤務し、それから准士官として二、三年勤めて退官したやうな場合は下士としての恩給を給することゝしよう
一、恩給年に關し軍部側は十六年目において百五十分の五十五を主張してゐるが、それは困るから十六年目において百五十分の五十とするといふことにしたい
一、國庫納金は無條件で承認されたい

江木病鐵相
意見を傳達す
賀屋主計課長を箱根に招致
準備委員會に對し

【東京電話】江木鐵相は行政整理案就中恩給法改正案の成行を重大視し、十一日午後八時箱根富士屋ホテルに大藏省の賀屋主計課長を招致して軍部と折衝の經過情勢等に關して詳細なる報告を聽取した上今後の方針に關する意見を洩し政府部内の準備委員會に傳達するやう命じた、なほ賀屋課長、武富法制局参事官、黑崎恩給局長と共に軍部の意見につき檢討を命ぜられてゐる關係上、同氏の報告の内容は準備委員會においても大に重視さるゝことゝなつてゐる

京日小言
假面

東京控訴院で、無罪の申渡しを受けた小橋前文相は多分丁度喉に引ッ懸つた魚の骨が取れた時のやうにコクン〳〵と喉佛を鳴らしながら『アー、是れで晴れ〴〵した、お天道様は無駄光りではなかつたよ』と今更ながらお天道様の有難さをつく〴〵感じて居る事であらう。濡衣を乾かす苦勞が並大抵でなかつただけ罪から遁れ得た悦びも深からざるを得ない道理であるが、それだけ、濡衣を着せたものゝ責任も亦大ならざるを得ない。小橋氏の法律上の罪の有無は小言子の知つたことではないが、果して無罪だとすればビショ濡れの濡衣を小橋氏の白髪頭の上から、ヲッ被せたものは一體誰だ。前文部大臣ともあらうものが此の通りであるから、ウヨ〳〵と世の中には[illegible]して居るものが多數あるかも知れない。朝鮮にも殺人罪で十五年の最高徒役に服して居た一女性が終に無罪になつた實例がある。内地にも殺人罪で服役し十年後に至つて眞犯人が現はれ司法官の責任問題を起したこともあるが、さうするとお天道様の御光もあんまり當てにならないことになる。そんなことはない筈だのに。
◇
わが親愛なる日輪君貴下、足下の一眼は節穴で足下の全身でその一眼で人間界を見渡しながら、善惡の見定めを付けないとは無責任ではないか。法律上の罪惡よりも道徳上の罪惡の方が遙に惡質で、人間界に血みどろの鬪爭の起るのは主として之れがためであるが、足下は大膽不敵な顔で見過して仕舞ふではないか、ナニ、善惡の判斷を人間自ら付ける處に進歩の理法があるといはるゝか、なるほど、それにも一理はあるが、蛸が墨を吐いて自己の正體を晦ますやうに、罪惡のある處には、必ず、蛸の墨で黒白が分らなくなつてゐるから困る、小說や、活動寫眞では善惡の區別がハッキリ分るが、人間の實際生活になると『善』の假面を被つた『惡』が雜居してゐるので判斷が付かなくなる。コイツを巧く見分ける方法はないものか。
◇
動物の中で嘘つくのは人間ばかりで、嘘で練り固めた假面を禁止すれば、自然に正邪の區別がハッキリするわけであるが、虚僞禁止法は米國の禁酒法以上の困難事だ、困難ではあるが、不可能とは限らない。一つ、嘘を禁ずる法律でも設けて見たらどうだらう、それがために犯罪者を餘計に作るやうでも困るが。

農業技術官
會同第二日
農倉規程討議

農業技術官會同第二日は農業倉庫業務規程の細則につき逐條的討議を重ね午後も引續き倉庫證券および諸帳簿の様式等につき詳細に打合せをなした。なほ第三日は午前中は本府提出の打合せ事項を、午後は各道提出問題の打合をなす豫定である。本府提出打合せ事項は次の如し
▲本府提出打合事項
一、昭和六年度國庫支辨農業補助減額に關する件
二、農業倉庫入庫現物資金に關する件
三、台灣に移出する叺用叺の販賣統制を爲すの要否に關する件

五分利國債
豫約申込み一億五千萬圓

【東京電話】五十七回五分利國庫債券八千五百萬圓の豫約申込みは十一日までに約一億五千萬圓募集額の一、七倍見當である、前回の十一倍に比すると著しく劣るが國債利廻り觀摘の際としては寧ろ好成績である

利下げ
五分下げの一割
獨逸國立銀行

【ベルリン十一日發電】獨逸國立銀行は公定割引率を五分下げの一割と本日發表した

利下げ理由
コンミユニケ公表

【ベルリン十一日發電】ドイツ國立銀行は今回の利下發表後左のコンミユニケを公表した
本行は曩に經濟非常時金融統制の目的を以て一時的利上げを行つたが、その後財界は常態に復し金融狀態は良好に推移し諸企業狀態も次第に落着きを示すに至つたので本日利下げを斷行したものである

朝鮮事件
第二次回答を手交
支那の第三次抗議
近日に發出されやう

【南京十一日發電】上村南京領事は十一日午前九時外交部に王正廷氏を訪問し、朝鮮事件に關する政府の第二次回答を手交した、これに對し支那側は即日中央政治會議外交委員會を開き對策協議をなすと共に、外交部では王部長、徐謨、江華本氏等幹部が集合して第三次抗議を日本政府に送達するため原案の起草に着手したが近日中正式發出を見るであらう

支那の第三次抗議

【東京電話】朝鮮事件に對する支那側の第三次抗議は十一日、既に十二日中央政治會議に報告通過の上十三、四日頃日本側に向け發送の豫定であるが内容は第二次抗議に對する日本の回答を論駁し併せ謝罪、賠償、犯人の處罰、將來の保障等を要求したものであると

『民風の作興』
實に是れだよ
僕の『融和論』は大きい
宇垣總督縱橫談

宇垣總督は十二日午前十一時半記者團との定例會見において十日終了の道知事會議の模様その他時事問題につき朗らかに次の如く語る
一昨日迄で道知事會議がすんだ
議事は形式に於ては例年と大した相違はないやうであるが、然し私がこの前臨時總督代理當時に開かれた知事會議に比較すると知事諸君も赤裸々に話をされたので私も闇取ながら朝鮮の姿を知ることが出來た、一般では役人の報告は聞いてからでは遅いといふ批判があるが今度の知事會議ではそんな感じが少しも起らず滿足してゐる次第である。然し私としては單に役人だけの話では十分でないと思ふから今後は實際に、これを補足する人々からもよく話を聞いて朝鮮の事情を明確にし、この明確なる基礎の上に色々の方策を立てたいと思つてゐる。

會議 の内容は既に傳へられてゐるから省略する。前に知事諸君と懇談をするよと言ふておいたなあ、知事會議の初日（六日）に官邸で晩餐會を開いたがその食前約二時間に亙つて打ちとけた話を交はしたので爲に相互ひの腹がよく分つた。その他知事諸君が個々に訪ねて來られて色々話を聞くことが出來たので、今後における朝鮮統治の上に相當の効果を收め得た
◇
知事會議で農村振興に關する話が中心のやうであつたといふのか？話は出た、農村振興の根本としては思想の善導が必要で、民風作興を基準として農村が眞に振興するものであるといふやうな意見が盛んに出た。これに對して私からは別に具體的な方法は示さなかつたが、知事諸君の意見にもあつた如く、結局するところは、民風を作興してから技術を進め且つ經營法を改良するといふことが肝要だと思ふ。いくら技術や經營法が進んでも民風が惡ければ何にもならない。それで結局は民風の作興と共に技術、經營の進步改良を計らねばならないと思つてゐる。とにかくこの精神が確立し且つ農業が振興せれば朝鮮の將來は前途洋々たるものがあるのではないかと思ふ

知事 會議で内鮮融和につき特に力說したといふのか？初日に用した訓示にもあつたからこの精神を徹底した。この問題については記者諸君に對して一つ注文して置きたい、それは内地の人々に對して眞に朝鮮の事情を傳へて貰ひたいと思ふ。即ち内地の人々の信じてゐる内鮮融和といふことは單に在鮮の内地人四十萬人と朝鮮人二千萬との融和だけを意味するのではない。私の信ずる内鮮融和は内地六千萬の内地同胞と朝鮮人が相互に理解し融和することにあるのだ。勿論在鮮の内地人と朝鮮人が融和することは第一であるが、私の希望する融和は前述の如く六千萬と二千萬の民衆が一致することにあるのだ。

昨日 奉天、安東、長春、大石橋各地の地方委員會の議長諸氏から滿洲における同胞についての話を聞いた。別に變つたこともなかつたが、唯だ滿洲では朝鮮人のみならず内地人も相當壓迫を受けてゐるといふことは誠に遺憾のものがあつた。滿洲同胞諸君に對してはその勞を謝すると共に一層奮起の朝鮮として今後相當の對策を考へて置く必要があると思ふ
◇
天氣は晴れるかなう。『おとつゝあん』になると心配だなう、今も水原の農民の人からその話を聞いたが、晴れてくれゝばよいと心配でならん。まあ、この調子なら農作の被害も大した事も要せぬであらう。
◇
地方巡視か、先日京畿道知事にも管内を見せて貰ひたいと言つて置いた。勿論歴代總督、總監[illegible]

京城 府の貯水池問題については、府政に關する決議の事は聞いてゐるが、詳細には知らない。この問題に不純なものが含まれてゐるといふのか？それではよく調べて見なくては何とも言へない

一面 一校計畫に就ては農村の困難に鑑み無理をしてはいけない。この問題も農村の事情に應じて何れの主義方針でも實施に當つてはあてはまらぬ。一面一校計畫も早く完成することを希望はするが實際の事情に照すれば諸君が想像して呉れ給へ

加俸 問題は新聞の報道で知つてゐるが拓務省からはまだ何とも通知に接してゐないまあ新聞にある程度の減額はやむを得ないと思ふ、慾をいへば減額ではないが中央政府の事情も考へねばならぬからの……。外地加俸を原則としてなくする考へだといふのか？朝鮮はまだそんなことが出來ない。内地同様の事情にまで進んだ曉は全廢になるかも知れないがね……
◇
近く東上しないかといふのかね、……

まあ九月か十月に行くことになるかも知れぬ、滿洲問題もあり、…は…所の問題ではなく、滿洲としても根本的に設置そのものが一大問題であらうと思ふ。何れ何等かの援助もあることだらう……。

將來は知らず
今は脈が薄い
昭和製鋼所に就て
入城の濱部博士語る

京城帝大教授工學博士濱部源次郎氏は十二日午前九時四十分京城着列車で入城したが、記者に語る『滿鐵の招聘で約一週間程滿洲各地を視察したが、昭和製鋼所は將來は何とかなるだらうが、目下の處は極めて稀薄である、その結果について詳細に語ることは今は許されない。織田萬博士が城大總長に擬せられてゐるやうなことを新聞紙上で拜見したばかりで、未だなんともきいてゐない

田川氏講演會

衆議院議員田川大吉郎氏一行は十三日午後七時入城十七日まで滯城の豫定であるが、左記の通り講演會を開催することゝなつた
▲八月十四日午後八時より府内太平通京城基督教青年會館、演題『現代社會の種々相に面して』主催京城基督教青年會
▲八月十五日午後八時より、府内長谷川町社會館、演題『精神敎育の意義及び實行』主催同民會本部

朝鮮辯護士試驗
願書受付締切

本年度の朝鮮辯護士試驗の受驗者願書受付は十一日を以て締切つたが出願者總數二百四十一名（内地人百十五名、朝鮮人百二十六名）で昨年度の二百七十七名（内地人[illegible]

ヘーグ賠償協定改訂
列國議定書調印さる
十一日英外務省に於て

【ロンドン十一日發電】フーヴア大統領のモラトリアム提案に必要なヘーグ賠償協定の部分的改正及び其の他細目取極めに關し日、英、米、佛、伊、白、獨、瑞西委員會は十一日議定書の採擇を完了し、英國外務省で調印された。提案後五十二日目で實現の運びとなつた譯である

朝鮮通信社の發展

吉村直亮氏を專務に迎ふ
太平通一丁目朝鮮通信社は社長中島旭三郎氏の努力により今春社屋…

九鬼男に
勳章を加授

【東京電話】畏き邊りでは九鬼隆一男危篤の報を聞召され十二日左の如く御沙汰あつた
正二位勳一等 男爵 九鬼隆一
授旭日桐花大綬章

普通試驗合格者
五十名と決定

普通試驗文官試驗受驗者總數四百二十六名中第一次（普通學）試驗に合格したる者は二百十二名であるが、この内第二次（法律學）第三次（選擇科目）に合格したる者五十八名に對し十一日口述試驗施行の結果左記五十名が合格者と決定した
（受驗番號順）
橋田秀春、鄭圓鎬、田邊利正、朴正洙、兒玉進三、木澤政直、大久保一隆、佐藤茂、海老名忠孝、李京順、宗末正則、井上了、鳥治人、宋東根、淺野國市、菱田光市、崔容翔、金鍾珣、李圓求、渡邊喜久雄、朴爾歡、島井久夫、橫澤保、趙南杏、境升男、李昌玉、尹周燮、金國核、金益九、孫日鎭、崔錫日、劉鏞仁、安東允、大弘、堀鍾鎬、張文讚、朴容錫、石木西喜平、岸川惣藏、川崎利行、林喜幸、國廣富政、石村顯、海田野張、黃野官次郎、高木茶吉、植田義雄、村田利次

總督午餐會

宇垣總督は十二日正午農業技術官會同出席中の各道農業官關係者一同五十五名を官邸に招待午餐會を催した

人

◇濱部源次郎氏（京都帝大教授法學博士） 十二日朝入城朝鮮ホテルへ
◇小谷節夫氏（元政友會代議士） 十一日午後八時五十分入城鐵道ホテル▲同上▲伊藤謙次郎氏（大日本地方委員會議長）同上▲播尻頭仙葵氏（同上議員）同上▲大津保太郎氏（同上議員）同上▲松下長次郎氏（同上議員）同上
◇村上百助氏（木浦商工會頭） 十二日入城不如火旅館へ
◇山根政治氏（平壤實業家） 十二日入城山本旅館へ
◇小島源太郎氏（海軍大佐） 十二日入城天眞樓へ
◇池田榮大佐（新任第一師團附步兵中佐） 十二日午前十時京城驛着任
◇新田要氏（第二十師團司令部附陸軍步兵少佐）▲宮内幸五郎氏（第二十師團司令部附陸軍步兵大尉）▲北村賢夫氏（第二十師團參謀陸軍步兵大尉）相携へ十二日新任挨拶のため本社來訪
◇山本銀蔵氏（鐵道局部長）[illegible]
◇小玉正三郎氏（朝鮮總督府技師）十二日朝歸城

航空往來

到着（十二日）▲竹内節氏（東京へ）▲安永德隆氏（福岡へ）
到着▲信水才一氏（大連より）▲鈴木幸太郎氏（同）▲井道夫氏（同）片山久平氏（同）

東雲小唄
四面にあり

三市百貨店主
朝鮮視察團入城
『東洋通信社』の催しで
あす朝七時京城着

東京の東洋通信社では朝鮮總督府商工獎勵館にて朝鮮見本市開催をなすことゝなり新聞人として經驗深き吉村直亮氏を專務理事として迎へある百貨店主を招待して朝鮮視察團を組織し東京、大阪、名古屋の信用ある百貨店主を新築し益々發展し雅立第六年を迎へたが、更に社業の擴張を圖ることゝなり…

百卅八名、團員人百卅九名より廿六名減じてゐる、なほ試驗は來る八月廿日から醫專會場、本試驗は廿六、七の三日間何れも法學専門學校で施行せられるはず

行は十三日午前七時京城驛着入城朝鮮旅館と三重旅館に分宿することになつて居る。朝鮮店名左の如し

出品加盟店

洋品各種鋪田商屋カネノ商店▲各種帽子商屋山晩帽子店▲大丁道具及物商屋小島商店▲金庫一般商屋今村寳代吉商店▲洋服商店小泉金庫製作所▲理髪器具高木本店▲カップメタル專門ヤマト徽章商會▲袋物商屋小宮商店▲文具鋪商屋杉田商店▲メリヤス品イーグルストア中田商店▲文房具紙製具士針製作所▲ゴム雑貨商屋商屋南商店▲萬年筆商店伊井式水ゴム店▲曉製洋服商屋今井榮吉商店▲曉製洋服商屋小野商店▲ゴム人絹織物一般刻谷商店▲萬年筆商屋雜貨マスリン商店▲萬年筆商屋吉川日本寫眞製作所▲紙製品鋪問屋吉川日百堂▲ネクタイ專門中澤商店▲帽物商屋京城商店▲カーテンレース織屋鶴冨田商店▲手藝材料ボタン卸商上田商店▲袋物商屋矢島洋傘店▲眼鏡一式谷本眼鏡伊三郎商店▲紙製品商屋荒木商店▲メリ店▲藥品問屋米倉商店▲メリヤス問屋神崎屋商店▲メリヤス問屋小林問屋▲毛絲物類商屋鶴岡商店▲毛綿物類商屋間屋▲ゴム雑貨西川帽商屋文房具紙製品林蘭文堂▲メリヤス問屋田島商店▲玩具問屋松浦堂七商店▲小間物問屋内藤商店▲ハンカチーフ金田帽子商店

社會教化講習
受講者三百名

財團法人中央教化協議會主催の下に來る九月十五日より廿一日までの七日間内務省社會局會議室において開かれる第六回社會教化講習會に京城府より左記三名受講を申込みをなしたので府では夫々手續きを了した
府内本町五丁目 本門法華宗布教師 中村 宮行
府内元町一丁目 京城佛教慈濟會主事 東井 仁哀
府内鍾路一八二 國民會幹事 植松通太郎

金性洙氏歸城

東亞日報社取締役金性洙氏は昭和四年歐米各國視察中であつたが本日午後七時京城驛着で歸城する

神宮參拜

【十一日】總數一六九八人▲内鮮内地人一六七七人▲鮮人二一八人▲團體總數五六七人

團體

▲大阪商人京城百貨見本市團（十二名）十四日朝入城二十日朝退城▲大名古屋旅行倶樂部觀察團中止

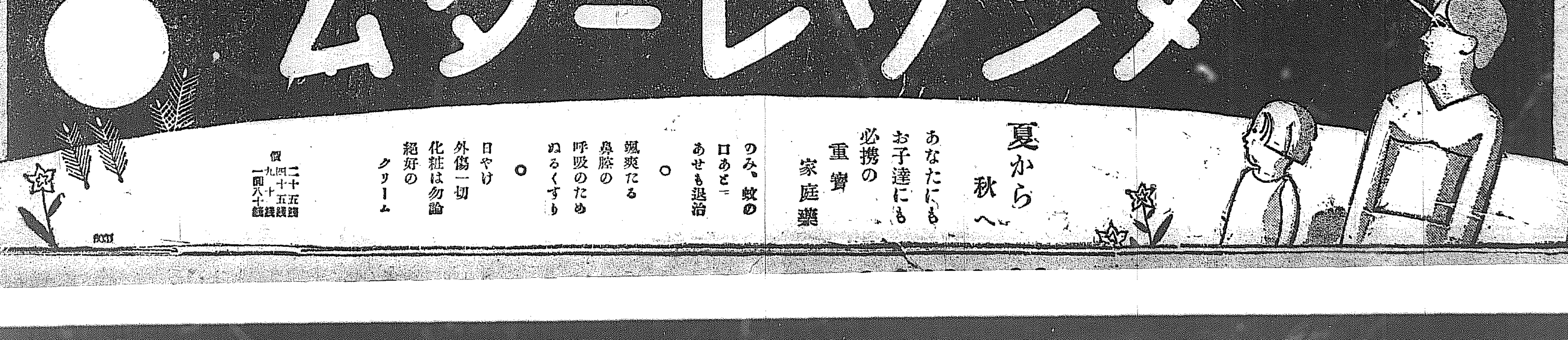

日本チーム優勝

日米學生陸上競技對抗水上競技は十一日夕方神宮プールで日本が勝つた。寫眞は日本チームに秩父宮殿下が御熱心に御觀戰なされた。左方は御台臨の御殿下

サイレンを鳴らして戰場のやうな混亂

揚子江の怒濤打ち寄せて 日本租界愈よ危險

【漢口十一日發電】揚子江本流の増水は漸日の水標において五十呎十七を突破して昨日より一層危險を増し漢口の防波堤は東北より打ち寄する怒濤のためゆるぎ出しさしもの堅固なる日本租界の防波堤も危險いはんかたなく居留民會は本日午後一時再び警備の大サイレンを鳴らし租界はまたも戰場の如き混亂を呈した人々はしぶきに濡れ鼠となつて土砂運搬防禦作業に必死の努力を盡した結果夕刻までに土氷は一段落となつたが怒濤は益々激しく、もの凄き光景を呈してゐる民團は午後五時緊急會議を招集して防水工事費二萬二千元追加豫算を提出し滿場一致これを可決した

倒壞家屋二千餘

損害額は百餘萬圓 沖繩縣下の被害

【那覇發電】四十年來の大暴風雨に襲はれた沖繩縣宮古列島の被害は甚大なるもので、平良那一、伊良部、新里等の五小學校は全壞、下地、砂川、福嶺の三小學校は全壞に瀕し、家屋倒壞二千餘戸、負傷者四十五名行方不明となつた、又漁舟の難破轉覆、家屋の倒壞千七百戸、半壞千五百戸、死傷者三十數名總損害百萬圓以上と見られる

全鮮にわたる豪雨の被害

西南鮮の被害が多い

十日夜來の豪雨による全南、平南、黄海、忠北、平北等の全鮮各道における水害状況は次の如くである

全南 一、木浦府 住家浸水による全壞二戸、浸水二百戸、床下浸水三百二十七戸、床下浸水百二十戸

一、務安郡二老面 住家浸水によ路損壞個所

平南 一、大同江増水二米五(十一日午前九時)

一、順川郡内江大同江支流順川増水二米七〇(十一日午前六時)に達し交通杜絶

一、大同江本流増水江口附近の護岸増水二米五〇(十一日朝)に達し所川洞裂左岸の道に浸す

一、鎭南面 住家浸水八戸、床上浸水四十戸、床下浸水二百二十戸、道路破壞二ヶ所、損害見積額千四百三十圓、この他府外浸水代洞に於て床上浸水三百戸、郡内洞大同西部傾斜約二十間損壞

黄海道 一、道路浸水により海州鐵道間

一、海州南川間、南川谷山間、載寧安岳間、載寧谷山間、安岳信川間、安岳長淵間交通杜絶

一、朝鮮窒素海州鐵道工場附近西海中央線南門道路破壞交通杜絶

一、沙里院秀新谷山間、殷栗一帯浸水、全山間の線路上に浸水箇所あり、交通不通

一、殷栗郡殷栗面内下水溝浸水し路上に浸水四尺に達し住家の浸水多數あり

一、殷栗郡長淵郡道路浸水、小川里住民の浸水百戸

一、安岳郡安岳面場市里、小川里方面浸水約二百戸

忠北道 忠北線内浸水あり鐵道破損のため十一日朝まで列車不通、同日中には復舊の見込みたゝず

平北道 一、鴨綠江増水四米八〇(新義州)

一、忠院江増水五米一五(同)

一、雲谷江増水二米二〇(江界)

一、道路浸水七個所

一、橋梁流失九個所

一、其の他田畑の流失、山崩れ等諸處にあり

一、右被害は江界を中心とし慈城、楚山、渭原及び鴨綠江沿岸各郡各面であつて管内は自動車の通行不能に陥り三、四日以内には復舊の見込み立たず

患者投け出す 十二日午前二時頃城大附屬病院精神病室入

増水した漢江 けさ寫す

パ、ハ兩氏檢事局に出頭

兩檢事の取調べ

【東京電話】パングボーン、ハーンドン兩米飛行家は十二日午前九時東京地方裁判所檢事局の召喚に應じ出頭、市島、長尾兩檢事から取調を受けたが檢事局では相當重大事態を重大視し愼重取調べを行つてゐる

濃霧に阻まれて グッドボープに不時着

ノームに向つたリンディ機

【ノーム十一日發電】米國西部標準時十日午後八時五十三分(日本時間十一日午後一時五十三分)ノームに向けポイント・バロウを出發したリンドバーグ大佐夫妻は途中濃霧の爲シーウオード半島の北側(ノームはその南側)コッピュウ・サウンドの東南端グッドボープ灣に不時着水を余儀なくされた、北洋の僻村なる當地にはその全人口約八百名がいよ〳〵リンデイ飛來の報に集つて空の勇者夫妻を待ち設けつゝあつたが不時着水の報に失望してゐる

晴れ次第にノームに アン夫人からラヂオ

【ノーム十一日發電】ポイント・バロウよりノームへ向け飛行中のリンデイ機のグッドボープ灣不時着水に關してアン夫人がノーム時間十一日午前零時二十分(日本時間十一日午後八時五十分)海岸無電局所宛寄せたラヂオは左の如くである

私達はポイント・バロウを出發して以來シーウオード半島の北側なるコッエビュウ・サウンドを横斷するまでは天氣に惠まれてゐましたが同サウンドを横斷すると濃霧に立てこめられてグッドボープ灣に不時着水しこの霧の晴れる迄當地で休憩してゐる晴りですが晴れれば直ぐノームに向ひますが此處からは一時間位の飛行でせう

ノーム到着

【ノーム十一日發電】コッエビュウ・サウンドの東南端グッドボープ灣に不時着水したリンデイ夫妻は米國西部標準時正午(日本時間十二日午前五時)ホープ灣出發同日午後一時二十三分ノームに無事到着した

漢江沿岸に水害頻出

十一日來朝鮮中部地方を襲つた豪雨のため南漢江沿岸地方を主とし

院患者李鍾山手町三六八李用俊(三三)が病院を抜け出し行方不明となつたので病院側では所轄東大門署に届出でると共に百方搜査中の處午前十時頃鍾路四丁目を徘徊してゐるのを東大門署の私服員が發見し同院へ引渡した

てたの水害があり至るところ交通杜絶してゐる。

▲利川郡長湖院水中面水山里は十一日午前二時に浸上浸水一尺餘に達し附近部落民總出動で流失を防遏中。また同面驛在所裏山からの出水で床上浸水家屋七戸を出した

▲利川郡戸法面西山里一帶道路も架橋工事のため堤防つた假橋は十一日午後一時流失し利川水原間の定期自動車杜絶し目下徒歩連絡をしてゐる

▲同郡夫鉢面南元里、利川驛間二等道路の橋梁流失し利川驛間の交通は徒歩連絡で行つてゐる

▲同郡栢沙面陰山里、利川、長湖院間の路假橋も流失し長湖院、利川間の交通杜絶してゐる

▲驪州郡楊西面兩水里北漢江渡船場は三米四〇の増水で車馬交通出來ず、辛うじて小舟で人と小荷物、郵便物を渡してゐる

▲京城府外往十里前部落上は増水二尺に達し、車、自動車の交通不能である

▲振威郡平澤橋は出水のため北端七間半が墜落、激流に押かれて流失した

どなたも御健勝

李王家御一門の近状を池尻事務官語る

【釜山特電】かねて東上中であつた池尻李王職事務官は十二日朝釜山下關聯絡船で歸任したが李王家の御近狀について消息を左の如く語つた

李王殿下に於かせられては昨今の暑さに拘はらず

軍務 に御精勵になり、お日出度を傳へられた妃殿下も御姙娠五ヶ月にて目下紀尾井町の御邸にて御靜養に努めさせられ兩殿下とも極めてお睦まじく御服務をお待ち遊ばされてゐる、さきに御結婚になつた德惠姫さまは、夫君の

宋伯 と御一緒に本年の暑さを輕井澤に御避暑になり、李鍝公殿下は、近衞騎兵聯隊附にて本月二十四日から來月六日まで擧行される習志野の演習に御參加にて、松平誠子姫との御婚儀はすでに

勅許 を得たので、九月初めに御納采をすまし、十月五日頃御婚儀の式を擧げ、十月末か若くば十一月初めに御二人で御歸鮮遊ばされることに内定した

水泳も一休み

漢江の水量増す

十日夜來の降り續きで昨日から漸次増水しつゝあつた漢江は十二日午前九時五米四〇の水位に達し鐵道の水標は午前十時六米八〇までより十一時から正午までは六米七五に減水し午前十時の六米八〇を今年の増水レコードとして漸次減水を辿る模樣であるが濁流滔々として物凄きを見し例の水泳も休止

十日前頃の賑みがまさるスローガンの外はない

東幕方面浸水

漢江増水のため京城府外東幕上里の家屋浸水二十戸、東幕下里二十四戸、舊岡里の家屋床上四戸床下一戸浸水報難した

鬪驗を語る「若き行者」

三耐庵の岡崎君が明夜本社來青閣で

全國各地を行脚中の例の三耐庵事務役坊こと岡崎俊郎君は修養團京城神宮記念館の主催で本社の後援のもとに明十三日午後八時から我社來青閣で開かれることになつた、淨化十年の大道より數はれ死線を突破し、長、名譽、財産、その他一切をすてゝ眞理の人として奮起した岡崎俊郎君である、同君の體驗談は必ずや聽衆の胸に深き何物かを與へずにはおかないであらう入場は無料、各方面よりの來聽を歡迎する由(青閣は無料宿泊所)

ひた押しに押し切る力の明大、熱の明大

烈々の闘志を抱いて フレッシュマン來る

慶明の一戰で、野球界に大衝動を與へた明大軍は、闘志遺る方なく、突如としてハワイ遠征の途にのぼつた。留守を預かるのはその新人軍であるが、これもまた旺盛の闘志を抱いて疑支遠征の途にのぼつた。この春の六大學リーグ戰で、明大は特に慶應の全部を射落さんとしたが、慶明の一戰で端なくも審判問題から大紛擾を捲き起し、途に不運な裁きを受けた。かくて明大の部員は、全國野球ファンの共感を買ひ、來るべき秋のシーズンには、御機は必ず明大に歸するであらうと豫期せしむるに至つた。その鬱結した闘志を二分し、はち切れさうな力を共有するフレッシュマンの陣營が、明大張りの鋼鐵性を帶びてゐることは勿論だ、押しに押す、力の明大、敗れても悔なき熱の明大。本年レギュラーを交へた新人軍が烈々の闘志を傾倒させて戰ふところ、球技員外の興味があるに相違ない。——彼ら若武者を迎へる本社主催の球戰は十七日對殖銀、十八日對鐵道局の兩戰である。鐵道は實業軍中で最も强實なチームであり、殖銀は健脚を以て鳴る攻撃力旺盛のチームである。しかも本社はスポーツ淨化の精神に立脚して觀覽料金を引下げ、内野指定席五十錢、外野二十錢として解放することになつたとによつて、更に一段の活氣を添へるであらう

東海中部線浸水

東海中部線大邱東村間(大邱起點一キロ五〇〇米)は十二日午前九時半頃から約百米の線路浸水のため大邱發第二五五列車は現場より引返し減水を待つてゐる

黄海線も不通

朝鐵黄海線は金山浦信川間線路浸水箇所にして十一日午後より列車運轉不能になり復舊の見込み不明

朝鮮團扇も取扱ふ

西鮮團扇は油を塗布してある關係から危險だといふので鐵道局では從來小荷物の取扱をしてゐなかつたが今般中央試驗所に依賴して試驗の結果乾燥したものは危險の虞れがないことが判つたので小荷物扱を開始することになつた

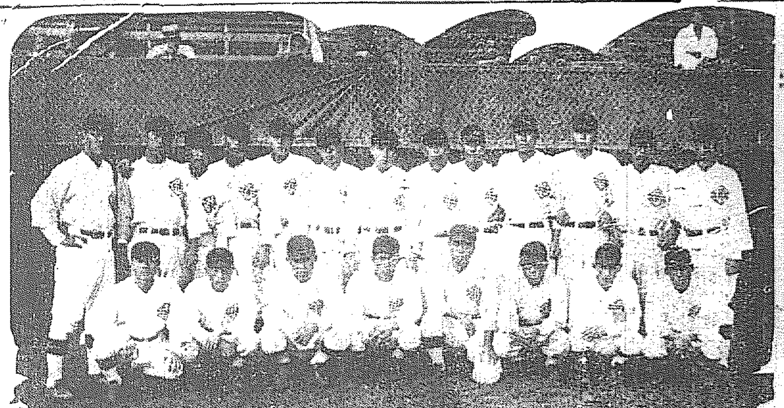

豪北交通團チーム(明日から京城で對戰)

衝突事件判決言渡

仁川支廳で

【仁川電話】仁川事件に關する公判は十二日午前十時四十分より仁川支廳において開廷されたその結果建物毀棄傷害等の罪名のもとに檢在學外十一名に對し市川判事より左の判決言渡しがあつた

懲役一年二月	鄭在學	(二七)
同一年	金錫明	(二三)
同	李吉錄	(二四)
同	李用載	(二三)
同	池興西	(一八)
十月	李容植	(二〇)
同	曹正燮	(一九)
同	洪淳憲	(二三)
同	李準用	(二三)
同	李丁晨	(二二)
六月	黄永玉	(四二)
同	金萬成	(二三)

(チゲ君と一緒に撮つた開新君)

中等野球番組

京商は大社中學と三日目の正午から

【大阪十二日發電】全國中等學校優勝野球大會はいよ〳〵十三日より八日間甲子園球場にて擧行されるが本日抽籤の結果左の組合せ決定した

▲第一日
- 午前九時 關陵中學對和歌山商業
- 正午 大分商業對長野商業
- 午後二時 早稻田實業對中京商業

▲第二日
- 午前九時 小倉工業對敦賀商業
- 正午 秋田中學對千葉中學
- 午後二時 八尾中學對平安中學

▲第三日(不戰一勝者戰)
- 午前九時 松山商業對神港商業
- 正午 大社中學對京城商業
- 午後二時 嘉義農林對神奈川商工

▲第四日
- 午前九時 札幌商業對大連商業
- 正午 福岡中學對桐生中學

(以後抽籤)

江口診療院長

各月中島致院に出張治療中、長女致院小學校在學中の酒井氏の如き全身不隨に惱む難病者のもの奇蹟的全治し多大なる好效果を得た方の治療に仁の心に向けて出立せられ在あり雜病に惱む人々の爲め一日も早く此幸を分ち度思ふ

本町筋に又一つ ベビーゴルフ場

京劇前で近く開場

京電、明治製菓の兩ベビーゴルフ場の開設によつてゴルフファンが殖えて來たが今度は新に本町二丁目京劇新築時面に西田組の松崎直次氏によつて近くホンニベビーゴルフ場が生れやうとしてゐる。このホンニベビーゴルフ場は、施設にも新味を加へ、しかも料金を一回二十錢として大衆に親まうといふのであるが、開業は多分この七五六日頃になるらう

井戸に投身

十二日午前二時頃府内堅志洞一二四番地西洪同井戸に七十歳前後の朝鮮人老婆がまさに飛込まんとしてゐるのを折柄巡察中の東小門派出所巡査が抱き止め目下東大門署で保護検束を加へてゐるが本人は精神病者らしく氏名其他も不詳である

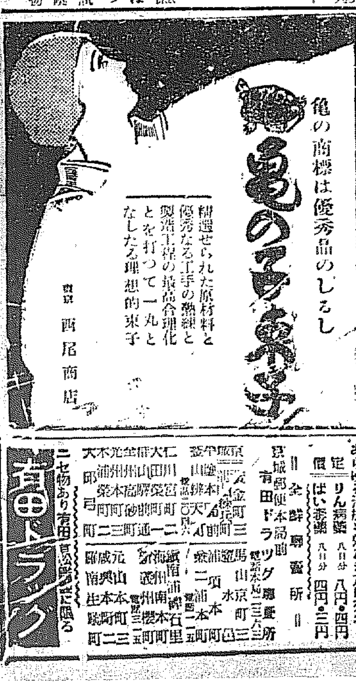

龜の商標は優秀品のしるし

龜の子束子

精選せられた原材料と優秀なる工手の熟練と製造工程の最高合理化とを打つて一丸となしたる理想的束子

西尾商店

香料 製菓飲料水用 化粧品製造用

香水原液

着色料 染料

ローチエ香料會社代理店 ヘラ染料會社特約店

京城府花園町九七 東華洋行

酉 菊 菱

味も名も良い 菊菱は

釜山幸町二 林酢釀造場へ

御注文を御願ひします

わた 卸 小賣

京城本町四丁目 岩見製綿所

支店 京城本町一丁目

遞信地圖 朝鮮地圖販賣元は(一覽表進呈) 京城長谷川町 小林又七朝鮮地圖部

おみやげの御用は 海市商會へ

京城南大門通五丁目 電話本局二九〇番

皮膚 泌尿器 性病 診療

鶯海皮黴科

本町四丁目百二十二番地 電話本局一四九五番

內地みやげに 朝鮮名物 松の實饅頭

日もちがよくて味が良い

龍山練兵町 登羅屋商店 電話龍山七七五番

レーベンでヒスが治つて家庭は圓滿

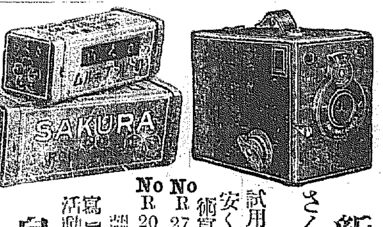

新荷着 さくらカメラ 定價參圓五拾錢

試用フヰルム一本付

安くて好く寫る學生用學術寫眞趣味普及の爲

No R 27 ウエスト形45錢也

No R 20 ブロウニー形50錢也

朝鮮特約店

寫眞機械 活動寫眞機 一般材料

島田誠昌堂

京城明治町二 電話本局一九一九番

高級醬油 キッコーマン

負請 一般葬儀と花

曾谷葬儀社

京城府花園町 電話本局二二四八番

造花・別式に調製致します

有田香松鑑製

りん病 ばい毒 合藥

初期 二期 三期 の內ならば全く治る 慢性も不思議に治る

りん病、服藥二三日で、すぐイタミが去り、ウミが止り、速かに全快に向はしむる。

ばい毒、ヨコネは切らずに、カンソは痕かずに、內服藥ですぐ治る。

有田ドラッグの淋病梅毒の主藥は醫藥學上最高權威の實驗にして、その的中的効力に徹底的療法として廣く推奬され、淋病梅毒の根本的治療藥なのである。あらゆる治療も効なき方は來れ

定價 りん病藥 八日分 八円・四円 ばい毒藥 八日分 四円・二円

全鮮專賣所

京城府本町 有田ドラッグ

有田ドラッグ

明暗尺八道……一

水原碧生

明暗尺八道、言ひ換へれば尺八吹禪。これは一管の竹筒で禪の妙境を味はうといふのである。

今から七百年ばかり前に京都東福寺の高僧禪那覺心師（法燈國師）が宋から一管の尺八を揭げて歸朝しその高弟寄竹禪師に傳へた尺八秘曲が、禪師によつて更に淘汰され收められ遂に一尺八寸が、禪那笛上の法であると喧傳され、爾來何百年かの星霜を經た今日、吹禪趣味に享樂陶醉しつゝ禪の妙境に陶醉する事が出來るといふ重寶なものである。何しろ面壁九年の苦行をしないで悟道を極めようといふ少し狡猾な法ではあるが、それでもやはりそれ相當な修業はいる。

今頃では吹禪より先づ人格の修養といふ樣に先づ腹をつくり人物を練り直す事が第一義となつて居る。技はその次ぎである。

同じ尺八吹禪でも明暗以外の流派では、とにかく吹く事が第一に思はれる、だから改譜度の上達をするに行詰る感でてるのは心の修業が足らぬからである。研究に研究を重ねて、古人が、名人が辿りに辿つて今日に至つた尺八道に、昨日今日飛び込んだ樣なものにその神秘や幸趣がわかる筈もなく眞髓を極める譯はない。行詰つたら尺八も、もうこれまでだなど天狗になる者が多いので、ある樣にひどいのは二五年の練習で堂々教授の名乘りをあげるのや新しい流派を作るなどは餘り尺八藝術を冒瀆しすぎてゐる。だが中には殊勝な研究心にもゆる人達はこの行詰りを如何に切り抜けるかに苦心する、そして最後にこの人達の到達するものは心の修業となるのである。尺八道における心の修業終始は生命ある藝術境に生きんとするもので、一管一律に生命を吹き込むの意である。生命のない藝術は藝術でない、徒らに門戸を張つて子弟を集めて生活の糧とする、いはゆる金に替へんが爲めの藝は藝術とはいひ難い。

こゝに體界の綸を模寫した行臓用調の迹がある。模倣の技においては何ものも及ばないがこの繪には生命が死んで居る。といふものは模倣にあつて繪畫の諧味に缺けて居る。繪畫としての藝術價値はないのである。

又こゝに兒童の自由畫がある。その技は頗る拙いその構想は奇想天外だ。だがじつとこれ等の畫を見てゐるとそこに流れる一脈の生命、溌剌たる生氣が通つて藝術味がたつぷり盛られてゐる。一畫面に全精神を傾倒したあとがありくと見える即ち禪味豐かな作品であり眞の藝術なものである。

若き外人女の飛行家志願

八日正午京城府本町

日本飛行學校にドイツ生れの若き女性が現はれて入學の手續きを終つた同女はミンヘンプラーグ市の商科大學出身で正田マリーさんといふ當年二十四歲の女性である。彼女は大正十五年正田正夫といふ日本人と結婚したが故あつて離婚し現在東京神田區のアパートに起居し語學や家庭教師をやつてゐたもので目的などまだ分らない未來のことなど今からいへませんと語つた。寫眞は飛行服になつたマリーさん

氷柱は語る（六）

尊德翁の思想的研究

城大圖書館　吉村定吉

勤と人の精力

そこでそれをするにおいて人間に力があるか。これに就いては嬉しいことには中々手厳しい。翁は今の八時間勞働八時間睡眠八時間休養の分け方は贅澤と見る。一年三百六十五日その半ばを休み、半ばを働いてもプラスマイナスゼロであつてそれ以上でなければ勤勉と言へない。それだけ精力を入間は持つてみるといふ。我々の睡眠時間といふものは八時間乃至六時間、私などは六時間で十一時に寢て五時に目を覺す。熟睡すれば六時間あれば澤山。左樣するといふと、廿四時間から六時間若くは八時間引くと十八時間又は十六時間といふものは、地に角起きて何かしらこの腕や手足を働かしてゐられる事は事實だ。今日の制度において八時間勞働であるが、夜寢る迄即ち十時十一時頃までなは時間は働く、故に八時間役所で働き、家に歸つて後の六、七時間といふ時間の間に手紙を書くとか、色々雜務をするとか仕事の讀書をするとかといふことはあるのだ。故に誰でも彼でもさうしろといふのではないが若し色々の事情から制限ぶつ通しに勤勉にしなければならぬ者の場合には、十六時間乃至十八時間の仕事所つても差支へないものと見て、斯くすることに依つて人間はマルクスのいふ餘剩價値といふものを生産する力を具有してゐるのだといふ。これだけの議論した議論を立てた人は古來ありや。偉い人だ。もやんと計算してゐる事實その通りではないか

×

しかして翁は人間の生活には働き、分度の範囲が在る即ち物に付れば物を得る。得れば富だる。つい値打が出る。怠れば失ふ。失つてはまたたまらぬから働といふ風に循環してゐるのであるがこの循環を巧にコントロールするにおいては元來人間は右申す通り精力といふ補を十二分に持つて生れて來るのであるからして、決して食へない、餓らないといふ法はないといふのである

儉・餘剩・報德・道は近きに在り

次に儉といふことは、およそこの自然界を見るのに無用のものに對しては消化作用といふ作用が行はれてゐる。尊德翁の儉といふのはそれと、もう一つ不急な費用の節り延べといふ事なのだ。必要、緊要なものまで支出を吝んで客ちもしろといふのではない。どうです。實に科學的では無いか

で上述の勤と儉との合力に依つて人間生活に必然的に餘剩といふものが生れて來る。然らばどの位の割合で餘るかといふと四分の一以上餘るかといふと四分の一以上餘るといふのだ、數字を出して居る。必ず收入の四分の一といふものは餘剩價値が出來るものだといふ。これは今日のサラリーに就いて

野球展覽會

會期　八月十八日より廿五日まで　八日間

會場　京城　三越四階ホール

主催　京城日報社

シネマとプレイ

文樂座を語る

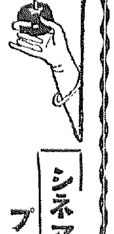

野澤勝平氏

大阪文樂座の人形淨瑠璃は京城になじみ深い野澤勝平氏は先日來入城府内本町一丁目京城美粧院に滯在中であるが同氏は記者の訪問に對し左の如く文樂座を語つた

義太夫、淨瑠璃といつたものは何故か現代の生活と非常にかけはなれて行くように考へられますが今日の文樂座は完全にその不安なる豫想を打ちやぶつてゐるのは、實に嬉しいと考へてゐます、即ち一昨年の十二月、新らしく復興した文樂座は從前のたてかたは勿論從來のそれと全然趣をことにして居ます、更に時間も短縮し義太夫としてのよい所ばかりを語るようにしてゐます而にまたその語る所を詳解したプログラムの代用になる小雜誌を入場者にもれなく配布するので文學を愛好する青年、學生などの文樂座のよきファンになつたことは最近の特筆すべきことでせう、從つて非常な人氣をあふつてゐます

斯界は凋落したと嘆ずる人があります事實はさうでなく文樂座の如き一年中打つてゐますが客は満員、松竹系統の中で一番よい成績を示してゐます

『モンブランの嵐』をみて（2）

R.C.C　寺師壽一

◇モンブラン山顚の氣象觀測所

そのモンブラン山顚に近く、聳立してゐる突端岩場に丸太で組まれた樣なヒュッテイの氣象觀測所が立つている。

夜來り、夏明けても、小屋を廻つて去來するものは冷い雲、そして靄、或る時は嚴な山容に接し、また或る時は天候の急變で烈しい吹雪に惱まされている。ハンネスはそこに住む若い科學者であつた。

地上は夜の空闇氣に掩はれ盡し、樹頭には華かな電燈がきらめき初めた頃、モンブランの連嶺にはめずらしい程の清快な、物靜かな夜が訪れた。

氷と斜雪によつて固められた險阻な所に、ハンネスは落ちゆく壯嚴な夕陽を眺めながらパイプをくゆらし物思ひに耽つてゐる。

黑暮はいよく深くなる、頭上には一面淒然なほど、無量が輝きを足下にはシヤモニーの町々の賓燈が冷い空氣の中に浮き漂うてゐる一心に天をみつめていたハンネスは室内より小器の望遠鏡を取り出し何事か盡細に調べ初めた。

◇シヤモニーの町

山麓のシヤモニーには大きな天文臺があつてそこには學界の權威アームストロング博士と娘のヘラーが住んでゐる。

アームストロング博士は彼ハンネスを無二の親友と呼びまた彼も敬士を師の如く尊敬してをつたのであつた。

天體の觀測に從事してゐた博士はモンブランよりの氣象無電に耳をかたむけた。

『ヘラーよ、モンブランからの信號だ。ウ、、何にウ、、』

『父さん何んですの』

『西方の一角に異變に輝いている星があるそうだ、その星がタダものでないらしいからよく見てくれといふてきたのだ。ヘラ、おまへ見て御覽』

『エ、』

『ピントが良く合つたかね。どうだね見えたかね……』

×　×

山顚にある觀測所では、無電の響と天地を閉す時、只ラヂオ一ツが下界との交涉機關であり又淋しさをマギラサす慰めにもなるのである。

彼ハンネスは、日課の一ツであるモンブランの氣象を下界に打電してゐる。

デンマーク體操

講習會に就て

第二高女　村岡哲夫

最近の歐米體操界を風靡しつゝある新傾向は、デンマルクの孤島フエインの一角オロロップから發祥せるニルス・ブック氏の體操である。

由來世界の體操界にヤーンによつて創始されたドイツ式體操と、リングによつて創始されたスエーデン式體操との二大システムのあることは周知のところであるが、最近に至つてデンマルク式とかデンマーク體操とか言つた樣な聲を聞くに至つたことは、如何にブックの體操が體操界の新傾向として勢ひよく成長發達を遂げつゝあるかを知ふに足ると同時に、從來の二大系統と獨自の地位を有するものであることを知るに足るのである。

ニルス・ブックの體操は、青年の體操であつてどちらかといへば社會體育として重要な使命を有するものである。今日丁抹においては八十餘の國民高等學校において、主としてこのブツクシステムの體操が實施されてゐるのであつて、過去においては丁抹國民をして復興の國民たらしむる基調をなし、國民精神作興の原動力となつたのであるが、今日においては確固たる基礎を築き、進んで國民保健の唯一の根據をなすに至つてゐるのである。

かゝる特徴を有するブックの體操は、すでに數年前から我が國に紹介されて居り、また彼の體操學校に學んで歸朝した人々によつて可成研究をされて、漸次實際上に普及されつゝあるのである。かくしてブック、システム研究の必要なりとして、デンマルク體操研究の權威者柳田氏を招聘して、ブツクシステムの講習會を開催さるゝに至つたことは、半島體育向上のために慶賀に堪へぬところである。榊田氏の講習によつてデンマーク體操の實際を知ると同時に、近く來朝するブック氏本人の體操に對する豫備知識を得ることゝなり、彼の體操に對して、冷靜にして批判的態度を持する所以ともなると信ずるのである。

この際初等學校職員諸氏はもとより、中等學校、指導學校、青年團、婦女團指導者、修養團指導者銀行、會社體育部指導者各位の出席をお奬めしてやまぬ次第である。

ブック體操の人達は、いよく今秋 初頭同 第十數人を率いて來朝することに決定したのである。これが爲めに我が體操界は、昨今可成活氣を呈してゐるやうである。ブック氏の來朝によつて我が體操界に一大改革が起るやうに宣傳し、またブック氏の體操は、斜にそのすでにブック氏が來朝したところで、その特徵なり實際なりが研究されてゐることであるから現在の我が國學校體操には、大した動搖はないと飽まで嚴正な批判的地位に立つてこれを迎へようとする二つの傾向がある。何れにしてもブックの來朝によつて、我が體操界に一大波紋を惹起することは明かで確かに我が國體操界にとつてセンセーショナルの出來事である。我が朝鮮半島體育界にも遲かれ早かれ、彼の體操が押寄せる日が近づきつゝある。かく下る時期に際して京城キリスト教青年會主催に京城日報社が主催となり、デンマルク體操研究の權威者

千日祈願の靴みがき

岡崎俊郎君講演會

八月十三日午後八時於本社來青閣

瀕死！瀕死！瀕死十年の大患を靴の如き癒せと悲痛と大難を共にしつゝ、ああ衣、食、宿の三惑から貧困、肉を削る生活に入りて三年生活によつて更生した體驗談は彼を生かし人を救ひの甦りの中に道を知らしめる者等の三斗の思あらしむ敢へて全府民の來聽を乞ふ

聽講無料（振つて御來聽を乞ふ）

主催　修養團朝鮮聯合會早起會

後援　京城日報社

JODK 十三日（木曜日）

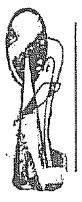

午前一〇時〇分　氣象概況、各地天氣概況

同一〇時四五分　料理献立『うどんナポリテーヌ』自田品價段

正午　時報、ニュース

午後零時二〇分　新譜レコード

同一時〇分　講話

　　慶餘紀行（二）　　金　　穎

同二時一五分　趣味講座

　　晩年の漱石と其の作品（一）　　匠　竹之助

同三時四五分　ニュース、公示事項、明日の番組、傳達事項、京城株式清算取引市況

同六時三〇分　ラヂオ學校

　　理科大學のお話

同六時〇分　京城中學校・講座　第三

　　聯合會　（京城グラウンドより）

同七時〇分　ニュース、公示事項、職業紹介事項、プログラム發表

同七時三〇分　朝鮮の面影（第二）

　　朝鮮歷史物語（二）

　　　總督府學務局　加藤　灌覺

同八時〇分　連續講談

　　錢形平次（第四話）　　神田　伯龍

同八時三〇分　長唄（A）

　　新曲　浦島　唄

同九時〇分　獨唱と管絃樂（A）

一、歌劇『レイモンド』序曲　トーマ作曲

二、獨唱　イ、歌劇『トスカ』の愛と歌に　ロ、歌劇『お蝶夫人』可愛い坊や　プッチーニ作曲

三、組曲『琵琶湖風景』よりマクダウエル作曲

四、獨唱『イ、よき日』ロ、『まことに君を愛す』ジエーコブボンド作曲　ハ、『ミネトンカの湖畔にて』リユーランス作曲　二、『つばめ』セツライバル作曲

　　東京ラヂオオーケストラ

同九時四五分　氣象概況、音樂大會

一、歌劇　二、新曲外

海ノ唄（六）

昭六ノオ話　第七話

岩本善伊文

岩本正二畫

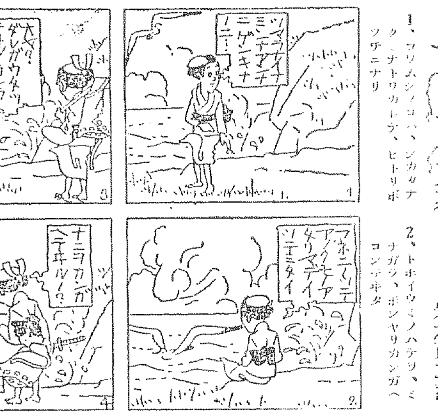

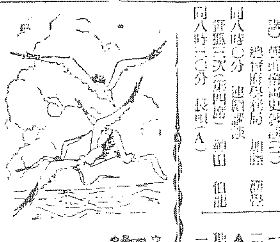

1、ワリムシノヨツ、シカク タ、ナトワカチテ、ヒトリボツチニナリ

2、トホイウミノハテヲ、ミナガラ、ボンヤリカンガヘコンデキタ

3、ドドウト、イワヲカム、ナミノオトハ、イツカ、イサマシイ、ウタニキコエ

4、ソレニキヲトラレテヰルト、昭六ガ、カタヲタタイタ

12日 公設市場 小賣値段

▲日本名廠縮緬等一キロ、一七〇▲同一等同、一六〇▲食パン一斤、一二〇▲氷砂糖三〇〇瓦二一〇▲花あられ同、一九〇▲ウエファース同、二七〇▲砂糖一八〇▲角砂糖一斤、二二〇

中央館

（十三日から）

時代劇『大岡左馬太事件』全九卷▲洋劇『旋風大歡迎』全十一卷▲現代劇『組曲』全卷

大正館

（十三日から）

現代劇『あら大漁だね』月田一郎主演▲時代劇『雄作地丸』高田浩吉主演▲現代劇『街のルンペン』市島澄子

京商チームの來信（第一信）

【下関にて】全員汽車中にて夕食を終へ釜山着後の大部隊の大勢にまたれ下車一先づ驛長室に入り少憩、驛長の好意にて順番特に待たずに乗船せしてもらひ、船は船中にて解纜の時を待ちまた關釜連絡の二等室に入り一同、一時荷物を捌き夕食後一休みして一同甲板に出て涼風に吹かれつゝ遠くにすべり出す頃名殘りをしんで港の灯を眺め一時吸の暗です。船が釜山港外に出ましの潮風に頬を吹かれつゝ五時間を經て下關に着きなら氣分でした。大部分の學生が元氣にとの一時の別を惜み、ありて一行は元氣で勇士と化し、午前七時十五分三時間を朝食に第一歩を印し、食堂に入り全員大元氣で朝食をストライクして居ります。（ST生）

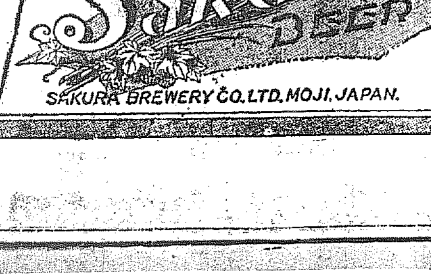

U71

●健腦時代！レーベンだけはゼヒ必要●

府營許否の上に 強く働きを掛ける
電氣事業の統制

京城府の電氣およびガス事業府營問題に對して總督府當局が如何なる方針に出づるか――問題が未だ原案を論じてゐる程度に過ぎず、その利害得失が數字的に明かにされてゐない。又市論されてもみないので、たゞその成行を注視してゐるのみである。從つて京城府が府營事由、京電買收目的の說明、買收價格決定標準と算出價格、買收金の出資並支拂方法、買收に關する府會の決議、買收後における事業計畫および收支豫算、電氣およびガス料金引下可能率その他の必要條項を明示、申請するを待つて、はじめて

その可否について

それぞれ愼重調査して許否を決定するわけである。しかし右の事業經營は直に技術上において府營を可としても、直ちに許可するといふことはあるまいとみられてゐる。即ち京城の電氣事業を鮮內電氣事業の重要分子として、電氣事業政策の大局高所からみるとき、統制上果して他に支障をおよぼさぬか否かにつき相當考慮を加へ、府營の許否決定の上にこれが可成り有力に働きを掛けるのではあるまいかといふのである。府營認可を如何にすべきかについては今秋の電氣事業調査會第二回會議において愼重審議されやうが、國營および小營業においては

公營を可としても

としても京城における電氣事業は京城府內のみではなくすでに近郊一帶に網を張つてをり、將來は更に京城府內を中心に可成り遠距離の郡面村落まで普及すべきものであるから、その中心なる京城府內が別個の企業者によつて經營される場合、統一的送電網の完成の上に支障なきや、負荷率向上に如何なる影響をおよぼすか、府營電氣の需要者に對する影響如何など最も公正なる立場、即ち產業政策および社會政策上また電氣普及の趣旨に立脚して、局部的利益を超越して大局をあやまらぬやう愼重考慮する模樣である

プール脫退問題 解決方懇請
有賀聯合會々長に

釜山におけるプール脫退問題につき鮮航會本部代表者が十一日來城、關係當局において關係者會合協議の上、有代表者は鮮航會社長を訪問種々意見の交換を爲した事は昨報の通りだが十二日は更に關聯において關係者一同協議の上、鮮航同盟會の最後的態度を決定して、有賀聯合會々長と會見、問題の圓滿解決方を有賀氏に懇請することゝなつた。しかして關釜聯絡所の協定會長問題に就ては、これは聯合會內部の問題ではあるが、他に波及する事を慮り、何とか適當に解決することを望み聯合會に要望するとゝなる模樣である。本問題につき鮮航會社長は語る

問題會では釜山で實地調査の上昨日入城、關與で、關係當事長と會見した、本日は更に協議の上、有賀氏と會見、問題の圓滿解決に盡力する心算である。現在の問題會として運賃を引下げる餘地が全然なく又該協議が安く運賃するからとてこれと同樣に引下げることは、如何なる場合でも出來ない。たとへ仁川からの返り荷運賃が京仁間を十錢で乘せるから荷主負擔を下げよといふに等しい。更に會と會との協約だからとてこれによつて直ちにどうするといふことは出來ない、矢張り會を通じて解決して貰ふより外致し方ない

小賣商聯盟 成立多難
對デパート策に 自覺の念薄く

昨年九月京城商工聯合會が對デパート對抗策として計畫された小賣商聯盟は本年二月發會員が選任されたのみでその後は殆んど休眠狀態に陷入つてゐるが右は非常者側がデパートに相當深い關係がある一面小賣商側に自覺心なく、非常に氣乘り薄であるから到底成立は不可能であらうと見られてゐる

米棉の買收 豫想よりも增加

【ワシントン十一日發電】聯邦農務局調査＝過去四年間を通じ米棉買收高は八月一日收穫豫想より三分の增加を見てゐるが若し今年も同樣の增加率を見る時は米棉買收高はそれだけ豫想高より增加を見る譯である

燃料研究所は 廢止を免れる
却つて財政的には 擴張の餘地がある

朝鮮鑛業會代表者が去る三日今井田總監と會見して、朝鮮鑛業振興および燃料研究所存續の二件を陳情した事は既報の通りであるが、近く鑛業技術員會議の終了をまつて中村殖產局長と會見同研究所の存續を計る筈であるが同研究所は廢止を免るゝ模樣である。即ち鑛業關係の本府收入八十萬圓に對して支出は僅々四十萬圓で殘り四十萬圓の收益を擧げてゐる現況から見るも行政整理上燃料研究所廢止乃至縮小の必要は毫も存しないばかりでなく、却つて財政的には充分擴張の餘地を有し、一方中鮮產業界同生の機運を迎へながらこれに代るべき同種の試驗機關は他に全然ないのであるから、同研究所廢止の運命は殆ど見込なきものと見られてゐる

東拓業務 範圍擴張
今冬議會に提出の改正法案

東拓法改正は前議會に政府當事務者に成案されたが遂に議會に提出するに至らなかつたので、今冬の議會には當然提案される筈であるが、右東拓法改正の主要點は

一、從來同社の業務地域は『朝鮮及び外國』に限定されてゐるがこれを內地及樺太臺灣等に擴張すること

二、現在東拓では定期預金は取扱ふことになつてゐるが當座預金の取扱ひのため種々な場合において非常に不便不利なるため當座預金の取扱をなすこと

三、貸付範圍を擴張し且つ貸付年限を延長する、即ち現在の東拓長期貸付（年賦貸付）は最短廿五年になつてゐるがこれを五十年位に延長すること、廿人以上の連帶貸を十人以上とすること

である等

搾粕販賣統制に 貯藏倉庫が必要
生產地にないので業者も 三菱自身も痛手を受ける

搾粕販賣問題に關してはその後順調に進捗して四日市、敦賀、伏木、下關等への積出高すでに十五萬噸におよんでゐるが、搾粕は魚油と異り仕向地は需要如何により左右され、しかも販賣が生產原料に供せらるのでないからとかく需要地と供給地の統制が圓滑を缺く憾みが多い。すなはち生產地においても生產が增加してゐるにもかゝわらず、消費地の需要が起らない如き場合には搾取は遲延防ぎとなるこれもあり、更に三菱にとつては本年の如き天候不良には腐敗の恐れもあり、まづ一應適當なる倉庫に運び、それより需要地に仕向けるといふ二重の運賃を要する事となる。然るに現在朝鮮の生產地には適當なる倉庫がないため、業者自身も三菱自身においても共に痛手を受け圓滑なる取引をかく事が尠くない。これが打開策として貯藏倉庫建設の要望が漸次高まつて來てゐる

一銀支店長異動

第一銀行では今回左の通り異動があつた

京城支店長代理 岡布省三　東京神田支店長を命ず

下關支店長代理 青柳新太郎　京城支店長代理を命ず

海外經濟電報

東京コール 翌日物	九厘五毛	より一錢
無條件	九厘五毛	より一錢
普通	九厘	より一錢
倫敦銀塊	二十片八分五	
米棉	二十錢安	
同 棉	十五錢高	
スチール株	八八弗八分七	
アナコンダ株	二四弗四分三	
日米爲替	四九弗四分三	
英米爲替	四弗八五仙四分三	
紐育銀塊	二十七仙八分一	

鮮銀對外爲替相場（十二日）

倫敦	二志〇片八分三
紐育	四十九弗八分三
上海	百六十四両二分一

鮮銀帳尻（十一日）

發行高	[illegible]	減 [illegible]
正貨準備	[illegible]	減 [illegible]
保證準備	[illegible]	減 [illegible]

殖銀帳尻（十一日）

發行高	[illegible]	減 [illegible]
正貨準備	[illegible]	減 [illegible]
保證準備	[illegible]	增 [illegible]
貸出高	[illegible]	增 [illegible]

落穗

ガス料金値下げは府營で何が何だか分らないうちに、手際よく（見やうによつては見苦しく）總督されたがガス料金は原料の石炭が大正十一年以來暴落で、京電自身も下げる條件が十分にあるといふてゐる始末▲では、何故値下げせぬかと聞くと、六月三十日現在京城府內の電燈需用家七萬八千八百餘戸で此需要家にも取付けられてゐるがガスの需要は僅に一萬四千六百戸で、いづれも相當にくらしのらくな家庭ばかり、料金總額にしても電氣の六分の一程度▲それだけ電氣料金の値下が府民全體に及ぼす利益が大きいが、ガスは大したことはない▲そこで京電が社會政策的見地から電氣の方ばかり値下げに主力を注いで、ガスの方を後廻しにしてゐるものである▲從つてもしガスの方を値下げすればそれだけ電氣の方の値下率が減るわけで、斯うなるとガス料金の値下げは府民全體につて痛し痒しのものとなる

京城の電氣 （八）

工學士 丸山[illegible]三

◇要するに御客樣に滿足を與へる（なるべく積極的に）心持で、消費者に料金制の內容を噛く消化させるといふことが第一である。そして料金の觸れる感情も清淨することが營業に醸成せぬ根本の必要條件である。『電社にだまされる』といふ過去の評判を一掃してもらいたい。又一方においては消費者が多少增加若しくは電氣を節約さるべき傾向を防ぐのもその料金制の眼目なるべく誤解に基づくものでけないかと思ふのである。私の宅に來る毎月の電燈會社は私に今月は八キロ時です、六キロ時です、十一キロ時ですと毎回に通知いふてくれる。家族にはいはぬかも知れず、家族も聞かぬであらうが、私の會社に望むは必ず『今月何キロ時使用ひ殘りました』或は『今月は何キロ時御超過です』と營業員をして需要家にいはせることである。勿論それは何等の商業道德ではない。消費者自衛のために當然行ふべき事である。しかしそれでは花も實もない。

◇電氣料金高き故に朝鮮の產業が興らぬとは本年春松村殖產局長も明言された。關電金融を見れば正に然りともいひ得られる。しかし私は敢ていふ『京城は然らず』と、勿論未期事項は種々の意見もあるが、まづ私は目下至當であると信じてゐる。但し私は外用することを少く疑問のため多少事情に

◇さりながら、これも今少し朝鮮電氣業の狀態をよく調査しなければ一概にはいふとは出來ないので、ある。京城の料金制は動力においては五〇馬力までは現在四錢九厘（年が六錢九厘、一ケ月の使用電力料金條內の第二十二項）大正十五年は二五〇〇キロワット時まで遞減であり更に今後は一馬力均一料金を納めてゐる。これが五十馬力以上の高壓の場合にあつては一キロワット時現行が四錢四厘（條內同項第二の表五十馬力、高壓の分）大正十五年が五錢八厘（一ケ月使用量五〇〇〇キロワットまで）となつてゐる。しかしてその最低消費電力量が各種の馬力數でそれぞれ定められてあるが、五〇馬力（五〇馬力および其以下の小さいもの）以下（高壓）の場合には現行一ケ月三千二百キロワット時である（大正十五年は三一九〇キロワット時）さて五十馬力以下の低壓今の二五〇〇キロワット時單價四錢九厘の方ではこの數に一番近いものは、現行では四十馬力の一ケ月最低電氣量二三八〇キロワット時（條內十五ページ十六ページの表である。然らば四〇馬力のモーターは毎日何時間程全力で作業したならば右の最低料金であるか、ちよつとそれは素人には計算も出來ず、われわれも工場の事情を知らねば全然計算が出來ない。結局想像的假定による外はない。しかし私は先年京電會社の爭議時代に調査した際にも決して不當な最低量でないと認めた。量も至當であり、單價も目下の所ではマアよかりさうに思ふ。この四、五年は私もあまり調査しないから確言は出來ぬが。

◇次に動力の最低單價は三錢四厘である。但し『百馬力をこえた場合は別に相談する』（料金條內十六頁第二、三項の表の次に『最低料金その他』に文句がある。その他とは電氣單價も勿論含んでゐると私は解釋してゐる。故に一キロ一錢でも五厘でも、會社とその相手方との商取引で協議に、商事上の秘密として當然如何樣にも定め得る筈である。但し當局はこの除外例に干涉を保留してあるのかないのかこれも私は知らぬ。又今は調査する氣もしない。しかし斯くの如き除外例に對して官憲は必ずや十分公平妥當として公平なる所見と處置とをなしつゝあるかの如く私は信ずる。

株式 金融樂觀買氣に 出直る
獨銀利下より 英銀をも見越す

前場 前日底値買に逆つた折柄、今朝はスチル高を始め外電の小締りと、獨逸國銀の利下を聞いて東新百三十四圓丁、大新七十三圓二十錢と强含み商ひに餌り、獨銀利下げより英銀利下げも見越され京取の買進み銀は四圓二十錢より四圓九十錢迄持ち上げたが伸び力鈍かず四圓二十錢と止め大新も同樣三圓三十錢と止めた。前日の止値に比し東新一圓四十錢高大新一圓三十錢高であつた

後場 前場英蘭利下げを見越して連伸商を示して引際小沸んだ後先、後場は東新百三十四圓八十錢と始り仕手も特殊筋に見送りを續け氣迷ひ保合裡に引間の如く大引した

株界片語

米棉豐作が米の內れば目に立てても相殺されると見ればのは依然金融市場のみ期待は出來ない、ものゝ金融市場の見地に立てば先づ深く感ずる官銀利下げの齋刀を始めコールを上下左右に亂舞させた買方はたしかに期待し得る▲この期待から買付けてゐる所へ獨逸國立銀行公定步合の利下げを傳へる。この次に來るものは何れ十三日のイングランド銀行の利下げだ▲英蘭銀行も安定金融基調も元に復するであらうなると共にさきに金利經濟を懸念して居られた反動を慮へる▲それだけに新東は五圓方に見て來たが、相場下落の時代ではなさゝうである

獨銀利下好感 英蘭利下げ見越

獨逸國立銀行は過般のヨーロッパ全般の金融恐慌に渦中に捲き込まれ英蘭利上についで公定步合を一割五分と正にアメリカの十倍に相當する高利に引上げたが、其後對外投資の回收も一段落しやゝ財界全般の不安も恢復に至つたので今回十分の五分下げの一割と改訂するに至つた。このことは必然的に非常な利上げを強調的に敢行し世界金融上の甚大の影響を與へたイングランド銀行の利下げも誘引するものとして、前途も本國の英蘭市況にはいよいよ良化するとの情勢を移して金融界に油を注ぐ今回の商量を示したものと見られ、動もすれば買ひ人氣に傾くと見られる

新東買の背後

賣方の金融政策を考へて買氣盛調にも見えるが、季節的に見ても所謂夏枯れ期であり人氣の變動の激しい折柄であるから何れも大きな期待は無理とされてゐた。米作者の米棉豐作も我が株式界より見れば國內の米穀價格によつて全然相殺されるものとの見通しより金融相場を期待して買戻び新東、大新等底固い商狀を示してゐる。殊に新東は大新の如く買物の材料がないにも拘らず銀行筋の如きも一應買四圓等に肩寄せて來たこと等は背後に大なるものがひそんでゐるのではあるまいかと見られてゐる

金融政策期待

米棉の大豐作に端を發して我株式もその悲觀を露呈す筋觀測の一角から崩れるにも拘らず、斯く大豐作を示してゐるにもかへつてデリ高步調を辿つてゐる。之は米棉の原價的安値を要するの大傳へこの結果は二千四百萬俵の大失するであらう事は確かに商品市場より見て遇世の材料であり之を中心として世界不況は商深化の一路を辿る事は想像に難くないが一方國內的に見て我が米作は天候回復を傳へてはゐるものゝ豐作は平年作より遙かに減少すると見られる。この點より米穀の大增收も相殺されると見られる。氣集中の新期として利上げ斷行ともなればなほ一段高は當然であらうと見られる。即ちその本據たる東株市場に於て既に市街及び九莊系が買陣を張つてゐるし、政府は秋期の財政對策として金融方面に手を伸べるであらうとの事は想像し得る所であり、日銀は公債に對し撰入れを行ひつゝある。こうした振合ひから考察すれば仕手關係に基くことが多いとされるに今後の成行は樂觀し難きものとされ依然消極的の買組ひ策に出づるのが得策であらうとされてゐた

現株 專門 源 ブカ・ヤマゲン 京城明治町 山本株式店 電話本局二五五五番

公債市況

東京國債市況午前氣配▲甲號五分利九五、四〇▲第三回五分利九四、四〇▲一同四分利七九、六五▲二回四分利七九、六〇▲佛貨四分利一四三、四〇▲廿二年もの九七、〇〇▲廿八年もの九六、〇

京取臨時休場

來る八月十四日は京城株式現物市場開業記念日に付き例の如く同日前後場とも休業とす

取組高

十二日前場までにおける當地主要株取組高は八千三百十枚にしてうち百枚以上の建玉內容は左の通りであつた

京取 賣方新田一〇〇立山一八〇▲買方白井一、〇二〇齋藤五一〇京證二三〇成吉二四〇吉野一九〇新田四六〇田中道五〇〇立山六四〇白栗二七〇

大新 賣方白井二三〇齋藤一一〇▲買方白井二一〇京證三九〇松山一三〇立山一二〇

東新 賣方大林一三〇白井四三〇新田二三〇田中道二四〇▲買方山口一二〇松山三九〇吉野二一〇新田二〇〇田中道八四〇立山四五〇白栗一三〇▲買方白井三九〇正商一七〇齋藤一七〇京證一、一三〇成清一〇〇松山三〇〇吉野一〇〇新田一〇〇立山四四〇

株式（八月十二日）

京取短期

銘柄	寄付	大引	高値	安値
京取 前	[illegible]	[illegible]	[illegible]	[illegible]
京取 後	[illegible]	[illegible]	[illegible]	[illegible]
鮮新 前	[illegible]	[illegible]	[illegible]	[illegible]
鮮新 後	[illegible]	[illegible]	[illegible]	[illegible]
大新 前	[illegible]	[illegible]	[illegible]	[illegible]
大新 後	[illegible]	[illegible]	[illegible]	[illegible]
安取 前	[illegible]	[illegible]	[illegible]	[illegible]
安取 後	[illegible]	[illegible]	[illegible]	[illegible]
東新 前	[illegible]	[illegible]	[illegible]	[illegible]
東新 後	[illegible]	[illegible]	[illegible]	[illegible]

勘定と日步

銘柄	勘定	日步
京取	[illegible]	[illegible]
仁取	[illegible]	[illegible]
鮮新	[illegible]	[illegible]
大新	[illegible]	[illegible]
安取	[illegible]	[illegible]
鐘新	[illegible]	[illegible]
東新	[illegible]	[illegible]

短期建玉數

銘柄	賣方	買方	建玉數
京取	[illegible]	[illegible]	[illegible]
大新	[illegible]	[illegible]	[illegible]
鐘新	[illegible]	[illegible]	[illegible]
東新	[illegible]	[illegible]	[illegible]
仁取	[illegible]	[illegible]	[illegible]
安新	[illegible]	[illegible]	[illegible]

出來高

	累計	
短期 [illegible]枚	[illegible]	[illegible]枚
長期 [illegible]枚	[illegible]	[illegible]枚
當日 [illegible]枚	[illegible]	[illegible]枚

東株短期市價

銘柄	寄付	大引	高値	安値
東新 前	[illegible]	[illegible]	[illegible]	[illegible]
東新 後	[illegible]	[illegible]	[illegible]	[illegible]

大株長期

銘柄	寄付	大引	高値	安値
大新 前	[illegible]	[illegible]	[illegible]	[illegible]
大新 後	[illegible]	[illegible]	[illegible]	[illegible]
鐘紡 前	[illegible]	[illegible]	[illegible]	[illegible]
鐘紡 後	[illegible]	[illegible]	[illegible]	[illegible]
日產 前	[illegible]	[illegible]	[illegible]	[illegible]
日產 後	[illegible]	[illegible]	[illegible]	[illegible]
東新 前	[illegible]	[illegible]	[illegible]	[illegible]
東新 後	[illegible]	[illegible]	[illegible]	[illegible]
日石 前	[illegible]	[illegible]	[illegible]	[illegible]
日石 後	[illegible]	[illegible]	[illegible]	[illegible]

安東株式

銘柄	前寄	前引	後寄	後引
大新	[illegible]	[illegible]	[illegible]	[illegible]
日產	[illegible]	[illegible]	[illegible]	[illegible]
同新	[illegible]	[illegible]	[illegible]	[illegible]
郵船	[illegible]	[illegible]	[illegible]	[illegible]
同新	[illegible]	[illegible]	[illegible]	[illegible]
鐘紡	[illegible]	[illegible]	[illegible]	[illegible]
同新	[illegible]	[illegible]	[illegible]	[illegible]
日魯	[illegible]	[illegible]	[illegible]	[illegible]
東株	[illegible]	[illegible]	[illegible]	[illegible]
同新	[illegible]	[illegible]	[illegible]	[illegible]
東紡	[illegible]	[illegible]	[illegible]	[illegible]
同京	[illegible]	[illegible]	[illegible]	[illegible]

東京現株

銘柄	前日	本日
東株	[illegible]	[illegible]
同新	[illegible]	[illegible]
鮮銀	[illegible]	[illegible]
同新	[illegible]	[illegible]
殖銀	[illegible]	[illegible]
同新	[illegible]	[illegible]
東拓	[illegible]	[illegible]
諸綠	[illegible]	[illegible]
同新	[illegible]	[illegible]
東拓	[illegible]	[illegible]
同新	[illegible]	[illegible]
富士紡	[illegible]	[illegible]
日石	[illegible]	[illegible]
諸毛	[illegible]	[illegible]

米 天候纏れを中心に 走馬燈的亂高下
攻防戰正に白熱化

前場 天候不良と阪地高に當限三十六錢と前日の止値より十五錢高に寄付きしも阪地安を受けて直に好き戻りと見る買物利乘しで出來ざるも中八圓九十五錢先二十圓台割れの八十三錢と脆くも氣崩れを演じ **二節は十九錢から二十錢と** てアトは十錢から運 **節高の五十五錢と昨後場の高値より更に爆發する**

後場 前場大候纏れに走馬燈的亂高下を示現した機先、後場は〆七錢先二十四圓十錢と小緊く寄付いたが、二節には阪地の氣崩れを受けて二十九錢を落し三節には赤々四十五錢と跳ね期間の如く波調理に大引した

天候纏れ浮動

前場は日高氣壓の先驅にかゝつてゐる關係上、溫度は依然高く蒸し暑くて堪らないゝ道目の雨降りに、又復作柄悲觀の買物を喚起して安値から强くも一圓方復活せしからである▲從つてその間を背く泳ぐとホロイ儲けが出來るわけだが相場心理といふ奴は妙なもので相場が高くなる▲といろんな强い話が現れて買ひたくなり反對に安くなると當時に賣りたくなるので夜明の世評になり易いのである▲故に相手を張るにはどうしても人氣に逆行するといふことが妙諦であつて玄人筋が往手鋤係に左右を置くのも要するにこれがためである

米界展望

天災相場はサイコロ勝負と等しく後が明けると悍然とが丁かになることも珍らしくないと昔からいはれてゐる。今期の相場は循の期末が來るが背後この頃の相場は漸く蕃踪り場靜に胚勢交々といふ意方となる▲これといふも天候を目當に期が降つた晴れたで人氣が偏し過ぎる

地方筋買直す

高値から二圓四五十錢の急落で買方といふ買方は殆んど全滅の光景を呈したるが目下の天候纏れで又復買氣を刺戟し地方筋は買直しが、吹値には天候恢復後の反落を見越す賣物現れ今朝は阪地の伸悩みと共に一寸伸悩み商狀を呈しるも何分天候不良に押さば買はんとする人氣强く若しこの天候が永續するにおいては更に高値へ運ぶやも知れない商狀である

○桑野健治商店 仁川府海岸町三丁目 仁川米豆取引所員 電話長三九番六三九番

期米（十二日）

◎仁川

節	當限	中限	先限
前場 (一)	[illegible]	[illegible]	[illegible]
(二)	[illegible]	[illegible]	[illegible]
(三)	[illegible]	[illegible]	[illegible]
(四)	[illegible]	[illegible]	[illegible]
(五)	[illegible]	[illegible]	[illegible]
(六)	[illegible]	[illegible]	[illegible]
(七)	[illegible]	[illegible]	[illegible]
(八)	[illegible]	[illegible]	[illegible]
(九)	[illegible]	[illegible]	[illegible]
(十)	[illegible]	[illegible]	[illegible]
後場 (一)	[illegible]	[illegible]	[illegible]
(二)	[illegible]	[illegible]	[illegible]
(三)	[illegible]	[illegible]	[illegible]
(四)	[illegible]	[illegible]	[illegible]
(五)	[illegible]	[illegible]	[illegible]
(六)	[illegible]	[illegible]	[illegible]
(七)	[illegible]	[illegible]	[illegible]

總入價段 [illegible] 取組高（石）[illegible] 出來高 [illegible] 累計 [illegible]

◇東京

節	前場	後場
當寄	[illegible]	[illegible]
止め	[illegible]	[illegible]
中寄	[illegible]	[illegible]
止め	[illegible]	[illegible]
(一)	[illegible]	[illegible]
(二)	[illegible]	[illegible]
(三)	[illegible]	[illegible]
(四)	[illegible]	[illegible]
(五)	[illegible]	[illegible]
(六)	[illegible]	[illegible]
(七)	[illegible]	[illegible]
(八)	[illegible]	[illegible]

◇大阪

節	前場	後場
當寄	[illegible]	[illegible]
止め	[illegible]	[illegible]
中寄	[illegible]	[illegible]
止め	[illegible]	[illegible]
(一)	[illegible]	[illegible]
(二)	[illegible]	[illegible]
(三)	[illegible]	[illegible]
(四)	[illegible]	[illegible]
(五)	[illegible]	[illegible]
(六)	[illegible]	[illegible]
(七)	[illegible]	[illegible]
(八)	[illegible]	[illegible]
(九)	[illegible]	[illegible]
(十)	[illegible]	[illegible]

明アト [illegible]

◇兵庫・下關・桑名

	前場	後場
兵庫 先限 寄付	[illegible]	[illegible]
兵庫 止め	[illegible]	[illegible]
下關 先限 寄付	[illegible]	[illegible]
下關 止め	[illegible]	[illegible]
桑名 先限 寄付	[illegible]	[illegible]
桑名 止め	[illegible]	[illegible]

（室內延べ）

京城・釜山・大邱・群山・木浦

銘柄	前寄	前止	後寄	後止
◇京城 八中	[illegible]	[illegible]	[illegible]	[illegible]
八末	[illegible]	[illegible]	[illegible]	[illegible]
九中	[illegible]	[illegible]	[illegible]	[illegible]
九末	[illegible]	[illegible]	[illegible]	[illegible]
◇釜山 八中	[illegible]	[illegible]	[illegible]	[illegible]
八末	[illegible]	[illegible]	[illegible]	[illegible]
九中	[illegible]	[illegible]	[illegible]	[illegible]
九末	[illegible]	[illegible]	[illegible]	[illegible]
◇大邱 八中	[illegible]	[illegible]	[illegible]	[illegible]
八末	[illegible]	[illegible]	[illegible]	[illegible]
九中	[illegible]	[illegible]	[illegible]	[illegible]
九末	[illegible]	[illegible]	[illegible]	[illegible]
◇群山 八中	[illegible]	[illegible]	[illegible]	[illegible]
八末	[illegible]	[illegible]	[illegible]	[illegible]
九中	[illegible]	[illegible]	[illegible]	[illegible]
九末	[illegible]	[illegible]	[illegible]	[illegible]
◇木浦 八中	[illegible]	[illegible]	[illegible]	[illegible]
八末	[illegible]	[illegible]	[illegible]	[illegible]
九中	[illegible]	[illegible]	[illegible]	[illegible]
九末	[illegible]	[illegible]	[illegible]	[illegible]

人阪期米喰合

	當限	中限	先限
賣方	[illegible]	[illegible]	[illegible]
取組高	[illegible]石	[illegible]石	[illegible]石

市況（十二日）

銘柄	前日	寄付	本日
◇鋼平銀 前	[illegible]	[illegible]	[illegible]
後	[illegible]	[illegible]	[illegible]
◇大阪棉花 當限	[illegible]	[illegible]	[illegible]
先限	[illegible]	[illegible]	[illegible]
◇大阪棉絲 八月限	[illegible]	[illegible]	[illegible]
九月限	[illegible]	[illegible]	[illegible]
十月限	[illegible]	[illegible]	[illegible]
十一月限	[illegible]	[illegible]	[illegible]
十二月限	[illegible]	[illegible]	[illegible]
一月限	[illegible]	[illegible]	[illegible]
二月限	[illegible]	[illegible]	[illegible]

大阪市中相場

銘柄	前	後
ストリクト・ミドリング	[illegible]	[illegible]
ブローチ	[illegible]	[illegible]
ベンゴール	[illegible]	[illegible]

銘柄	寄付	前場	後場
◇精製生絲 當限	[illegible]	[illegible]	[illegible]
先限	[illegible]	[illegible]	[illegible]
◇大 袋入	[illegible]	[illegible]	[illegible]
◇豆 當限	[illegible]	[illegible]	[illegible]
先限	[illegible]	[illegible]	[illegible]
現物	[illegible]	[illegible]	[illegible]
◇油 當限	[illegible]	[illegible]	[illegible]
先物	[illegible]	[illegible]	[illegible]
◇砂 當限	[illegible]	[illegible]	[illegible]
先限	[illegible]	[illegible]	[illegible]

大阪砂糖現物 十八圓三十錢

大阪砂糖市況 キユバー粗糖 一弗二分ノ一　ジヤワ糖 八ギルダ八分ノ一　倫敦粗糖 六仙[illegible]

京城延べ 各地波瀾に 亂高下

前場 天氣不良を眺め、買氣再燃して寄付高値を見せた機先、今朝は阪仁兩地崩落みに一圓九十錢出來ざるを九末十九圓十五錢と前日止値に比し廿五錢高に始つたが、節前の買物に急一錢と軟化して止め、更に二節には仁地氣崩れに八圓五十九錢と四十三錢方大下放れを演じたが、後仁地の連節强含みに二回六十六錢四回七十八錢から更に五回九圓〇七錢と遂に高値戻りを見せた引際十錢と一段引緩つて止めた、なほ本日出來高は九萬千四百石の大商內であつた

後場 前場各地の區々高下の波瀾を眺めて大巾往來を繰返してみた折柄、後場は引續一同九末九十四錢と寄付き、この昂阪地の一段惡化を移して二同には八圓九十錢を落したが直ちに九圓十錢と戻し前日の如く止めた

阪地との鞘狙ひ

限月が新米の出盛りである先限が阪地と二圓七八十錢の鞘開きは如何に作柄悲觀を買進むとはいへ餘り薄くして行くくは鞘を擴大するとの見地より當限買ひの阪地買ひを試みる向が多く前日阪地を當所の鞘が二圓三四十錢に縮少した時など金太店からでも斯ふた商內かより一萬石も行はれた程で今後共阪地と當所の鞘が依然漸鞘に推移するとせば斯ふした商內は益々殖へるものと見られてゐるて來る向が多く殊に京城地は前日來特に買物を注ぎ人氣は再び買ひに傾かんとする情勢である

曇天候は續く

この頃の相場は天候次第とて十日の夜來降り續けてゐる雨がなほ續くや否やが目下注目の焦點となつて居るが仁川觀測所の發表に依るとこの雨は內地方面から突出して來た高氣壓の先驅に刺戟が被はれてゐる結果で雨性のものであるからなほ斯ふした天候の纏れが續く見込みだと云はれてゐる。而して溫度は例年と別に大差なきも雨が好く降つてゐる地方は稍々底目の箇所が多いといふことであつた

新粮祝儀商內

十一日京城延は長湖院から新籾三臥利川二臥竹山一臥の賣物現れ利川竹山品は有馬精米所、長湖院の品は加藤精米所が御祝儀商內として何れも一斤八錢替へで取引したがこれを前年に比較すると出廻りに於て約三日程遲れ相場は一錢安にて品質は大差なき模樣である

仁川期米本玉表

當限賣方 丸福二〇〇丸ウ一、〇〇〇[illegible]

同 買方 丸福二〇〇丸マ二一〇〇[illegible]

先限賣方 丸福二〇〇丸ウ二四〇〇[illegible]

同 買方 丸ス五、三〇〇丸大二[illegible]

中限賣方 丸ス六〇〇丸大一二〇〇丸ウ五[illegible]

同 買方 一〇〇丸マ八〇〇金メ二[illegible]

穀物組合臨時總會

京城穀物組合では十二日午後三時半より臨時總會を開き新米の格付協議を行ひたるが格付は大體仁取で發表した格付と同樣で古米は新米より一圓落ちげとし實施は十月中より十二月米と十月米と十二月ほつまでの兩鑑あるも結局同樣に落着く模樣である

後場 前場各地の區々高下の波瀾を眺めて大巾往來を繰返して見た折柄、後場は引續一同九末九十八錢を落して二同には八圓九十一錢と落して寄付き、この昂阪地の一段惡化を移して一時々九圓三十錢と戻し前日の如く止めた

京城 一等籾白米十九圓五十錢丸キ合格玄米二等十八圓四十錢四等十八圓二十錢今摺玄米十八圓十錢下十六圓七十錢籾上五錢四十錢二十五錢

大豆 龍山一一、八〇長湍一一、九〇漣川一一、五〇鐵原一一、四〇

仁川 丸キ角チ丸チ有效三等十八圓四十錢四等十八圓二十錢不拔三等十八圓四十錢四等十七圓七十錢一等白米九圓八十錢玄米良種五錢二圓五毛在來種五錢二厘五毛で何れも內地向穀物池に保合ひである

大豆 龍山丸惡十二圓長湍汶山十一圓八十錢金浦南市新幕十一圓六十錢海州天安十圓七十錢で何れも高すグレである

釜山 與市は依然高値と大阪筋の高値傳りで人氣引締り氣配に、三十錢方買地は水害就ありて買惜みて人氣引締つた精米筋、買向の買ひありて一千二百卅六俵の取引あり相場は內地米三等十九圓十錢四等十八圓九十錢無格十七圓四十錢格外十六圓四十錢程度を唱へた

大邱 入津四千叭あり前日に買氣薄く賣物の買氣あり天候の不良に手控筋の安値買意思せず各地前日の小崩きと人氣弱含みに氣配良三等十八圓九十錢神力三等十八圓六十錢見當と保合ひであつた

木浦 買高者の選分物と傾頭には昨米前の買氣を入れて買物正當に付喚ひの折柄出迴りも相當ありて買渡みしが一般の安値買ひ手控へに募る一面三等十八圓十四錢三等十七圓七十錢と一圓方安であつた

東雲小唄【183】

淡路呼潮作　神保朋世畫

脫獄囚（一）

すがすがしい朝の薄である。踊色の水平線上、朗かな朱雲を見せた太陽は、すでに輝しく三間あまり水をはなれた。しかし冬けやはり冬である。潑湊の勢威は陽光の眼を眩む如く、するどく轉し、そして、人々の吐く息は忽ち濛々と白く煙る――。

『乾さん。乾さんッ』

『ム、ム……何だ、おッ是やあ……はて何時の間にか、とろとろ眠つたものと見える』

と眼をこすりながら、乾大藏が落葉の上に起上ると、

『ぷッ、御冗談で御座んせう。いつの間にかとろとろ――なアんて飛んだ人間さのいゝことを仰有いましたね。ところが、その實は、宵の口から高いびき、とお出でなすつたのだから恐れ入ります。それにしても、此方…のやうな素人と異つて、目前三本寄した人は何か御用でも?』と聞を覗い顏ねて訊いたが、

『ム、いや別に――』

と、乾大藏、何だかあいまいな返事をして、そのまゝかるく眼を閉ぢた。同時に、一滴、スーッとかれの頰を傳ふて落ちた冷たい涙。幸藏は、はつきりとそれを見た。盗を道をふり出しに、いつか一人前のやくざとなり、果は男の意地で殺人の大罪まで犯した苦勞人の幸藏だ。その一滴の涙を通して凡そ大藏の胸中を洞察すると、もう何もいはなかつた。そして半ば無意識に座のかたはらの枯枝を手に取ると、ポキリ、ポキリ……と折りながら、そいつを機械的に眼前の焚火の中に投入れる。丸の內暖有種外の彈正臺から、落幕時代の大牢――すなはち小傳馬町のあの牢獄へ重罪人として護送される途中、かねてしめし合せたとほり、この君塚幸藏以下五人の囚人は、命を的に仲間の護送をたふして脫走を企てたのである。しかもその三人の中、辛くも脫獄の目的を達したのは幸藏と、そしてわが乾大藏の兩人つきりで、殘る三人は不運にも鐵砲丸に斃はれ、首都の巷の露と消え失せたのである。別していま一ト步で市外――といふ芝の無念なところで最後の息を引取つた若塚喜三、野幌屬外まで落のびたから、悲壯縱獄仲間の一人、武州所澤の野孤・平兵衞のあの末にまつた姿が、いまだにまざまざ思ひ出される君塚幸藏は、いまさうした不運な同志のことを、いろいろと思ひだすと同時に、一味の中でも特に腕利きの、そしてまた頭腦の鋭い、この乾大藏と共に、漸くこゝまで逃れ來た――その惠まれた幸運を腹の底からしみじみと嬉しく思つたが、然しわが乾大藏の胸の中

何といつても脫の罪ざところが出來てゐるさうだ。おかげで肝もずんと氣が強い、といふわけで、どうぞひとつ、是から先もお見捨てなく――へい』

さう云ひながら、君塚幸藏は、ぶすぶすといぶつてゐる名殘りの焚火をかき立てた。そして、やがてパツ……と紅の焔が昇ると直ちに焚木の枯枝をそれへ投入れた。大藏がのんきに眠つてゐる中に、ひと汗流して、あつち、こつちから丹念に拾ひあつめた燃料である。そして、こゝは野毛山の一角。雜木林の中。

『さア乾さん、おあたりなさいまし』

『忝けない』

大藏は、さつそく兩手を翳したから、

『幸藏!』としみじみとした調子で、相手の名を呼んだ。が幸藏が焚火の向ふ手から、ふと笑だらけの顏を擧げて、

『へい』

と、いふと、途端に大藏、さびしくニッと笑つたが。それつきり啞のやうに默つてしまつた。

『何か……?』と幸藏、そこで、いさゝかめりな顏をして、

『はて、何うしたので御座います

あすの天氣 (13)

颱風は南支那の奧地へ去り、高氣壓は小笠原島附近の海上から關西地方を經て、半島の中部に突出し、南予の氣壓配置となり日本海には弱い低氣壓がある。南西諸島及び北東部を除いて陰雨あり、中部は最も多く百粍內外あり今朝未だやまない。明日は天候好くない

豫報	曇 驟雨
十二日正午	二六・六（攝）
十一日最高	三〇・三（攝）

京城日報

朝刊
本紙朝夕六十二頁
發行所 京城府太平通一丁目 京城日報社
[illegible]

古本買入御案内

新舊文品中の雜物

朝鮮古蹟圖譜　帝室博物館　一二册　揃又は端
東洋美術大觀　一五册　揃又は端
古美術雜誌「國華」　國華社　揃又は端
支那名畫集又は泉屋淸賞　揃又は端
日本帝國統計年鑑　四九册　揃又は端
防書餘錄　和本　全七册　揃又は端
太政官日誌　慶應三―明治八　和本　揃又は端
稀書複製會叢書　第一期―六期　和本　揃又は端
滿鮮歷史地理研究報告　一三册　揃又は端
圖書館雜誌又は帝室圖書館藏書目錄　揃又は端
癌　癌研究會　年四回刊　九六册　揃又は端
日本病理學會々誌　日本病理學會　揃又は端
中央氣象臺報告又は同月報　揃又は端
北海道帝大工學部及農學部報告　揃又は端
特許公報又は特許發明明細書　揃又は端
東京帝大の理學部・工學部・農學部紀要　揃又は端
百貨店又はビルヂングに關する英獨佛原書
西藏に關する英佛獨原書
サンスクリット關係英佛獨原書

以上は至急註文品に付き此際何卒御覽下さい外に雜書綴物小冊子物等の註文が澤山輻湊して居ります

古書籍買入品販賣品目錄贈呈

東京神田中猿樂町
巖松堂書店古典部
電話九段二三六一番

古本買入のため今日本乃ち樺太朝鮮臺灣迄も御指圖次第御出張の用意が調ひました

和本及漢籍　草稿及手紙　官報古新聞　繪本及錦繪
維新報告書　支那刊行本　古版本典籍　寫本及短册
唐本朝鮮本　法帖美術書　圓本教科書　英佛獨原書

罐切いらぬ

牛肉旨來煮

坊や
ぎゆつと
飲みこんでごらん
ホントニ
おいしいね
ホラ ニ………

喰つて……美味
食つて……滋養
賞へて……重寶

株式會社 松下商店
大阪・京城

誠鶴
一升瓶詰
一等十圓 景品付
空籤なし

誠鶴一升瓶詰一本御買上の御方に景品券と等外景品上等タオルを一枚差上ます

仁川
深見酒造場

わきが
腋汗止　塗布藥
ダモラ

清水、高尾、宋安、島元
醫博士實驗御推奬

多年の研究と實驗の結果完成されたる製品で化粧クリームを塗り込む樣に指先でダモラを少しくなりますれば、臭氣はピタリと止まり汗の止め薬には大變有効で、腋の下の時にも又お召しの時などにはかゝせぬものです。【說明書進呈】

知名藥店にあり

發賣元　株式會社 武田長兵衞商店
大阪市東區道修町（振替大阪一二六）
關東代理店　株式會社 小西新兵衞商店
東京市日本橋區本町

麻製品 愛國商行

麻撚絲各種工業用
麻製ミシン及手縫絲用
綿撚絲各種エ業用
カタン絲ミシン用
小荷物小包東麻絲
帝國製麻株式會社製品
帝國製絲株式會社製品
朝鮮專屬販賣部

愛國商行
京城府黃金町二丁目
電話本局三九〇四番
振替京城五九九五番

（特種品製作御希望ニ應ズ多量品ハ內地工場ヨリ直送致候）

●頭痛にノーシン●

資本金參千萬圓
株式會社 朝鮮殖產銀行
京城南大門通二丁目
電話本局長四六一〇・[illegible]
[illegible]

支店及派出所
[illegible]

京城本町四丁目百五十五番地（電話本局二二七四番）
內科胃腸科
腦神經病
北島醫院

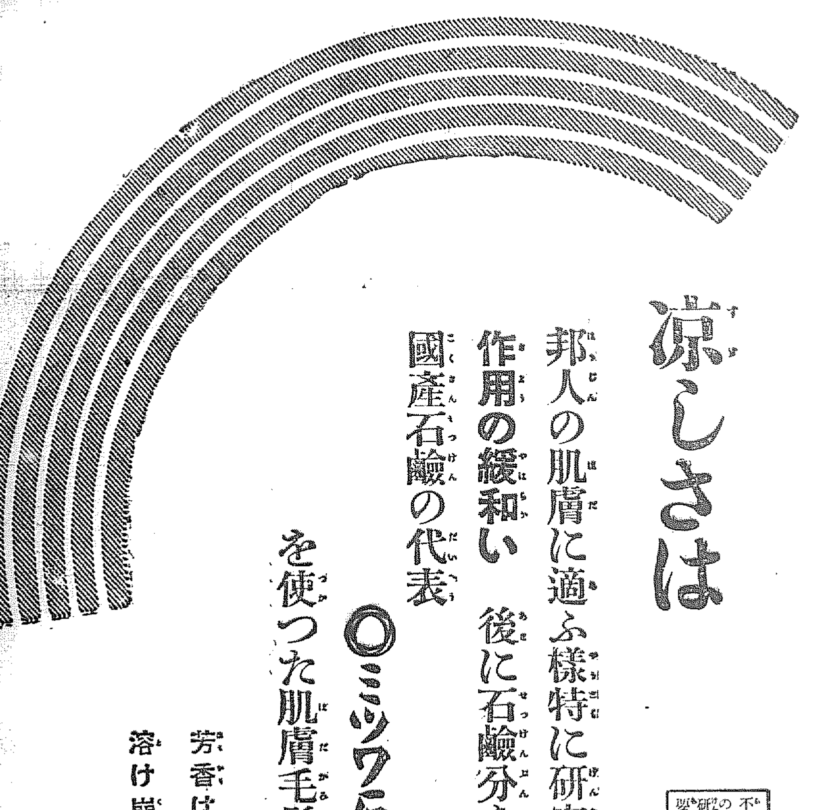

○ミツワ石鹼

安石鹼の氾濫によつて
益々其眞價に光りを增した　優秀

涼しさは
邦人の肌膚に適ふ樣特に研究せられた
作用の緩和い　後に石鹼分を殘さない
國產石鹼の代表
○ミツワ石鹼
を使つた肌膚毛髮の爽かさから

芳香は溫雅　溶解は適度
溶け崩れず　三倍も保つ

不斷の品質向上の爲日夜科學的研究に盡して居る主要な技術家諸氏
理學博士 小平勳氏
藥學士 河村正治氏
農學士 三國次郎氏
工學士 [illegible]
工學士 野中正夫氏

石鹼の純粹度といふ事と作用の強い緩和いといふ事とは全く別で、原料の配合と工程の如何に依つて、其間に著しい等差が生じます。ミツワ石鹼は純粹な上に特に其作用が緩和いのを特長とします。蒸暑い邦人の肌膚に缺かされぬ所以です

本舖　東京　◎丸見屋商店

仁丹の煉齒磨

煉齒磨は
口觸りよく
携帶に便に
芳香は拔けず
共用に清潔で
然かも仁丹煉齒磨は
斷然從來品の半額に等しい（卽ち粉と大差なき）經濟的の大嚴價!!

從來の四十五錢賣と殆んど同量
大形 正價 二十錢

實物二倍大圖

醫學博士 古城憲治
覺化病院
京城府明治町一丁目
電話本局二四二三番
內科
小兒科
入院隨意
普通病室及
傳染病室

商業登記公告
[illegible]
京城地方法院
堂越出張所

法人登記公告
[illegible]
右昭和六年八月八日登記
全州地方法院

商業登記公告
[illegible]
右昭和六年八月八日登記
全州地方法院
裡里出張所

商業登記公告
[illegible]
平壤地方法院
龍岡出張所

商業登記公告
[illegible]
右昭和六年八月七日登記
全州地方法院
群山支廳

商業登記公告
[illegible]
京城地方法院
利川出張所

商業及法人登記公告
[illegible]
右昭和六年八月參日登記
全州地方法院
群山支廳

恩給法改正

陸、海、文、拓四省 修正案審議
十二日の行準委員會

【東京電話】恩給法改正に關する軍部側との意見の相違は未だ妥協を見るに至らぬが、政府は速かに行政整理準備委員會としての案を決定するため、十二日午後一時半から首相官邸に政府側のみの準備委員會を開き陸軍、海軍、拓務、文部、四省より提出の修正意見に基づき審議の結果軍部、拓務、文部の修正意見に對し、準備委員會として一部讓歩をなし、原案に修正を加へることに決し、午後四時半散會、同修正箇項中軍部側に關しては十一日川崎書記官長より軍部兩次官に提示せると同一內容とて改めて軍部に交涉することなく十三日閣議において井上藏相から說明し、閣僚の諒解を求め十八日臨時行政財政審議會に諮問するに決定、同時に軍部および拓務、文部側の修正意見もそのまゝ審議會に提出することゝなつた

一、軍部に對する修正案　士官、准士官以下の年限延長は認めないが、恩給率は十六年で百五十分の五十と改む（原案二十年で百五十分の五十）
一、恩給停止年限を文武官とも五十年と改む（原案四十年）
一、國庫納付金に關しては一部軍部要求を認めない
一、勤務所得者に對する恩給年金提示は一萬四千圓以上と改む（原案六千圓）
一、恩給の重複支給防止の例外恩給の重複は原案通り認めない、但し軍人の傷病支給を受けてゐる者は特に立法の際考慮すると
一、加算問題　外地在勤加算は各外地の勤務を通算し得ることに改む、但し在勤地の加算年限は原案では改正法施行後三年を經たる後廢止することになつてゐたのを三年以上在勤者に對し四分の一を加算することに改む
一、文部省教職員勤續加俸　教職員の勤續加俸は十五年以上勤續者は三百分の一と改む（原案廢止）
一、辭任の場合一級だけ昇給せしめる但し小學校教員等在職中比較的昇給遲き者には多少例外を認めることに改む

軍部は飽迄強硬
如何なる妥協案も承認するは不可能

【東京電話】恩給法改正問題に關し政府は軍部對案に對し再考を求めて來たが軍部當局の態度は飽まで強硬にして軍部對案は最少限度の要求にして何等の折衝もない、從つて政府から全部的の改正案が提出せられる外は如何なる妥協案が提出されても夫れを認むるとは殆んど不可能として居り十一日の陸海軍兩次官の協議に於ても之の點の意向は完全に一致してゐる

陸海軍兩次官 川崎翰長と會見

【東京電話】杉山陸軍、小林海軍兩次官は十二日午後一時首相官邸における事務次官會議終了後別室において川崎翰長と會見軍として杉山陸軍次官から
曩日來御提出になつた恩給法改正の妥協事項については目下當局に於て講究中であるが未だ回答決定迄に至つてゐないから暫らく回答を延期されたい
旨を述べこれに對し川崎翰長より可及的速かに回答されるやう希望を述べ會見を終つた

恩給法改正案 審議順序 最後は審議會へ

【東京電話】恩給法改正につきては十二日行政整理準備委員會で修正案を決定し十三日の閣議に上程し藏相より說明、同時に軍部、拓務、文部の修正意見を報告、閣僚の承認を得れば右修正意見を附し、十八日の臨時行財政審議會に諮問することゝなつたが、十三日の閣議にはなほ軍部大臣より強硬なる意見を開陳するものと見られる、併して當日決定に至らざる時は川崎翰長、武內法制局長官が極力閣僚の解決に努力し、なほ十八日までに意見一致せざる時は審議會で意見を徵し愼重審議する筈である

警察部長異動

【東京電話】岡山縣警察部長横井直興氏病氣のため休職を命ぜらるることゝなつたので內務省では十二日左の如く部長級の異動を內定近く發令の筈
任兵庫縣警察部長 岡山縣學務部長 近藤鐘太郎
任群馬縣警察部長 京都府事務官 加藤於兎丸
任岡山縣學務部長 群馬縣警察部長 田中 修
岡山縣警察部長 横井直興 文官分限令第十一條第一項第四號により休職を命す

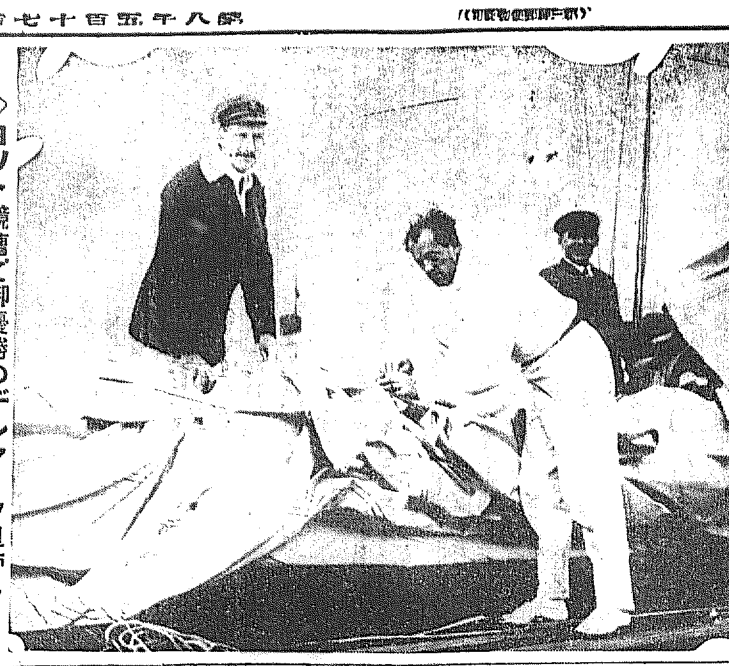

◇ヨット競漕で御優勝のデンマーク皇帝◇
【コペンハーゲン發八月九日發信】英國皇帝ジョージ五世陛下とともに歐洲皇族切つてのヨット操縱の御名手であらせられる丁抹皇帝クリスチヤン十世陛下は過日コペンハーゲンに於て行はれたヨット競漕に御參加、見事優勝遊ばされた＝寫眞は優勝遊ばされたクリスチヤン十世陛下（左）と昨年我國を御訪問になつたアキセル殿下（中央）

軍縮全權 永野中將に內定
隨員の人選も終る

【東京電話】明春二月壽府において開かれる國際聯盟軍縮會議に派遣さるべき海軍側の全權隨員については目下安保海相の手許において詮衡中であるが全權には現軍令部次長永野修身中將が內定し隨員は大體次の如く人選されてゐるが出發までには多少の變更を免れぬ模樣である（寫眞永野中將）
航空本部技術部長海軍少將 山本五十六
南榮艦長海軍大佐 古賀峯一
矢矧艦長海軍大佐 岩村清一
壽府駐在海軍大佐 洪 泰夫
英國大使館附武官海軍大佐 野村直邦
佛國大使館附武官海軍大佐 戸苅隆始
軍令部參謀海軍中佐 岡 敬純
航空本部總務部部員海軍中佐 佐藤源藏
軍令部出仕海軍大佐 塚原二四三
軍務局勤務海軍少佐 櫻井忠武
航空本部技術部員海軍機關大佐 西田正雄
海軍主計監督官 榎本重治

加俸減額
大藏、拓務兩省で 意見一致せず
減額率の相違で

【東京電報】外地加俸減額問題は井上藏相、原拓相の十一日の會見で解決せる如く傳へられたるも減額率に就ては一致せぬ點あるので堀切次官は十二日河田大藏次官藤井主計局長と會見折衝したが遂に意見一致に至らなかつた、即ち大藏省側は三分ノ一減を主張するに對し拓務側は高等官五分ノ一、判任官六分ノ一減を要求して讓らぬためである、併し大藏省は初め半額減を主張したるたのを三分ノ一に讓步し、三年据置をも認めるに至つたから減額率についても遠からず圓滿解決するものと見らる

聯盟事務長 納維也に向ふ

【ゼネバ十一日發電】國際聯盟事務長ドラモンド氏は同財政部長アヴノール氏と同行して本日ウインに向ふことゝなつたがこれは豫ねてオーストリアが聯盟に提出せる聯盟理事會はオーストリアの財政的救濟を許與せられたいとの緊急要求に應じたもので九月三日開會の理事會にその報告を提出する筈である

マック首相 經濟委員會招集
英國財政的信用を恢復するため

【ロンドン十一日發電】マック首相は十一日ロシーマスよりロンドンに歸來し、直ちにスノーデン藏相を招致し、約六時間に亘り協議の結果、內閣所屬の經濟委員會を招集した、右はロンドンの有力銀行家より世界に對する英國の財政信用を恢復する爲め思切つた財政の緊縮を斷行すべしとの重要進言を受けたためである

佛伊海軍協定 交涉を再開
多分九月中と豫期さる

【パリ十一日發電】佛政府は伊太利との海軍協定に關する交涉を再開することに同意した、多分ゼネヴアにおける九月の聯盟理事總會中に右交涉が行はれるものと諒解されてゐるが、佛首相ラヴアル氏は右交涉中またはその直後においてローマを訪問し、直接ムッソリーニ首相と會談するところあるべしと豫期されてゐる

列國中央銀行 代表者會議
十二日招集に決す

【バーゼル十一日發電】國際決濟銀行財政委員會はドイツに對して許容した短期クレヂット問題に關して一定の統制を施すため列國中央銀行代表者の會議を十二日招集するに決した

ルーマニア 最大の銀行
難局切拔休業

【ブカレスト十一日發電】ルーマニア最大の銀行の一なるベルコヴイッツ銀行は本日休業を發表した、同行は當面せる難局に處するための休業で數日中には再開し得べしと附加してゐる

佛首相外相 伯林訪問は 十月に延期か

【パリ十一日發電】ドイツ首相外相のパリ訪問に對する答禮の意味でフランス首相、外相は八月中にベルリンを訪問する豫定であつたが、右訪問は來る九月に國際聯盟總會が催されるので右終了後の十月までは多分行はれないことになつた模樣である

米國の 小麥收穫豫想
約九億ブッシエル

【ワシントン十日發電】アメリカ農務省は十日小麥作豫想を左の如く發表した
八月一日現在における今年度小麥收穫豫想高は八億九千四百萬ブッシエルで七月一日現在の豫想よりも二千五百萬ブッシエルを增し千九百三十年度實收高より三千百萬ブッシエルの增加である

七月中の 鎭南浦貿易
總計五百萬圓

七月中鎭南浦港貿易概況は輸移出三百十二萬餘圓、輸移入二十六萬五千餘圓、仲繼六十九萬六千餘圓、合計五百七萬一千餘圓にして前年同月に比し輸移出百十四萬九千餘圓、仲繼七萬七千餘圓の增進輸移入二十四萬三千餘圓の減總計において九十八萬三千餘圓、即ち二割四分の增進を告げてゐる、尚貨物總屯數は十二萬七百八十四屯にして前年同月より三千六百七十屯、即ち三分の增進を示してゐる、出所は米の出荷前年に比し極めて旺盛なるに基因するもので對內地貿易は移出入共著しき增加であるが對外國貿易は輸入において甚だしく不振を告げてゐる

二千五百萬圓の 愈よ公債發行か
農漁村救濟事業のため

【東京電報】現下の農村經濟不備は昨年以上の不況に喘ぎつゝあるため、農林省では本年度において農漁山村不況打開並に失業救濟のため何等か特別の積極的施設を行ふべき必要に迫られ、町田農相は各局に對して調査研究を行はしめた結果、大體において成案を得るに至つたので、十二日午前十時から農相官邸に省議を開き、各局より原案を提出せしめ種々審議の結果、大體において原案を二つにわかち二千五百萬圓の公債を發行してこれを補助金に充當使用、揚水、開墾、耕地整理、漁港修築その他の事業を興さしめること、共に、低利資金を融通して耕地協同施設その他各種組合に貸しつくる案との二案を樹て、閣議不況打開に資することに意見一致を見たので十三日農林省より預金部運用委員會で決定した普通事業低利資金二千萬圓の各府縣割當額を決定したのである

非募債主義 拋棄に就て 貴院の批評

【東京電報】農林省が農村の疲弊救濟に徹底的積極策を進めるべしとの議に就き貴族院研究、交友の兩會派は政府が政策轉換の爲めその財源を公債發行に仰がんとすることは、第一、政府が農村を疲弊せしめた從來の政策の失敗を自認するものであり、第二、農相當局が非募債主義に抗議を申し込んだ結果になるとも解され、閣內不統一を暴露したものとなしてゐるが、研究會の如きは政府が失業救濟の爲め公債を發行してゐる以上ルンペンに陷らぬ前多數疲弊者の救濟策を講ずべしとし、農村の相互關係から見ても農村救濟の積極策擁護は當然であるとなし、非募債主義の拋棄を必要とすると稱し、貴族院はその成行を重視してゐる

在外武官會議
對支策に關し 南陸相の訓示

【東京電報聯合】陸軍では支那各地駐在武官連に關東軍、朝鮮軍參謀を招集して十日より會議を開いてゐたが十二日午前九時より陸相官邸に開會、田代支那公使館附武官、外交部各地駐在武官、坂井關東軍、神田朝鮮軍兩軍參謀、中央部より南陸相、杉山次官、小磯軍務局長等列席、南陸相より對支策に對し一場の訓示をなし、次いで小磯軍務局長より細目の點につき指示して午後一時半散會、本日を以て會議を終了した

農村負債整理 暫行的方法
與黨から進言

【東京電報】民政黨は十二日午後農村對策委員會を開き農村負債整理の暫行的方法として
一、負債整理組合の組織
一、これに長期低資融通の途を開くこと
一、農業保險制度の確立
その他數項の決議をなし、政務調査會に附議した上政府に進言することゝなつた

全國稻作狀況

【東京電報】本年度の米作につき各府縣農事試驗場より農林省に報告された七月二十四日現在の報告によれば、全國の稻作狀況は天候不良の爲め前年より不良であつたが八月に入つてから全國的に好天氣となつた爲め大部見直しこの天氣がなほ續き九月に入つてからの暴風雨の被害さへなくば平年作までには漕ぎつけるものと見てゐる、又害蟲の發生が殆りに傳へられてゐるが今日の處では格別の被害はない模樣で、農事試驗場では左記稻作について調査してゐる

北極征空を語る（二）
萬古の氷原上に新空路を拓く

一九二六年五月十一日北極の白夜は早くも明けた。ノルジ號の巨體は白雪に包まれたスピッツベルゲンの連峰を背後に、キングスベイの氷原に引き出された。夜來の風も止んだ。『北極方面大氣好し』との通報に接したアムゼンは、ナンセン博士の『フラム』號に機關長として北極に漂流を續けて以來十年、憧れの極地目指していよ〳〵出發に決したのである。グリニチ標準時午前八時五十五分息詰る嚴肅な沈默を破つて『引綱放て』の命令は下された。ノルジ號は一時間六十哩の快速で北極指して、世に偉大な未知の世界の彼方の一點指して驀地に進む

キングスベイ出發後一時間、早くも浮氷が散在する海上を過ぎて、早くも北極の氷原に達した。初めの內は氷原のこゝ彼處に水溜りが見えてゐたが、それも段々減つて見渡す限り氷の野原、たゞ細い曲りうねた溝が線の樣に見えるだけ、氷上に白熊の跡が點在したのも束の間、北緯八十四度からは生命の痕跡も止めない荒涼たる北極の曠野が遂に水平線に連る

五月十二日午前一時半、太陽の高度によつてノルジ號が北緯九十度に達したことが分つた。

『我等は今正に北極點の上にあり』との無電が忽ち全世界に飛ぶ。乘組員の間に息詰る緊張が續く。ノルジ號のモーターは緩くなつた。船は極點の上空七百呎まで靜かに下降した。船長アムンゼン翁が嚴肅な面持ちで極點に向つて先づノルウエーの國旗を投下した。エルスワースが星條旗を、次でノビーレ大佐がイタリー國旗を投下した。

南極最初の到達者ロールド・アムンゼンはかくして遂に北極を得た。

北極點上に嚴肅な三國の國旗投下を行つた後、ノルジ號のモーターは再び回轉の度を早めた。船首をアラスカの突端ノームに向け萬古の氷原上に新空路を拓くべく再び進路を急いだのである。

立てこめた濃霧は深い。だが船は密雲に閉ざれて、僅に時々冷え切つた太陽を仰ぎ見ることが出來るだけ、無限の氷野、四邊を見えず生物の影もない單調な極地の風物を俯瞰し乍ら、ノルジ號は刻一刻北極點から遠ざかる。午前九時に至つて再び船は濃霧に閉ぢ籠められて了した。『霧』の樣なこの濃霧は幾時間も幾時間も續いた。僅に霧が裂けて下方に凍つた大海原を覗ふことができるだけ、霧は三千呎の高さ迄通り、ノルジ號はこの濃霧の上に出で進航を續けたのである。この邊りからノルジ號の船體は氷の結晶で包まれて了つた。無電機、太陽コムパスを初めとし多數の機器にかゝつた濃霧は忽ち凍つて氷となる。船體の各所にかゝつた氷が下がる。ノビーレ大佐はこの日の航空を敍して言ふ。

『航空第二日目には始終恐ろしく氣をつかつた。外殼のできた氷がプロペラーに當つて船にぶつつかつて來たら、ガス囊がパンクして船は恐ろしく水素を失つて了はうそして陸地を遠く離れた氷原に不時着したのでは、生きて歸ること見込は先づないのだ。

だから乘組員の一人が『陸だ』と叫んだ時には、俺はもう嬉しくつて嬉しくつて耐らなかつた。約四世紀半の昔コロムブスと彼の一隊が、待ちに待つたこの叫び聲を聞いた時の氣持を、この時程よく判つたことがない』

ノビーレ大佐とノルジ號の乘組員を歡喜させたこの『陸』地は、曾つてサー・ジョン・フランクリン等の名探檢家が『北西通路』を求めて苦鬪した米大陸の北岸であつた。五月十三日午前七時三十五分極點をはなれてから難航前後卅時間五分、相連るアラスカの山々を右手に眺めて新空路開拓の使命はこゝに到達されたのである。

午前八時四十分、馴鹿の牧場と丸太小屋の一群と、赤い屋根の家から成るエスキモー部落ウエンライトに到達した。それから西經百五十七度と百五十八度の間を南下し、グリニチ標準時一九二六年五月十四日午前七時十分ノルジ號はノームの東北九十哩の地點にあるテラーの氷上に無事着陸した。そこは僅人口五十五人のエスキモー聚落である。十一日午前一時五十分キングス・ベイを出發して以來前後七十一時間で翔破航程實に三千三百九十一哩、かくして前後數世紀頑強に抵抗を續けて來た北極も今や完全に人類の叡智の前に屈服したのである。

金性洙氏歸朝

東亞日報社取締役金性洙氏は約二ヶ年間歐米を漫遊十二日午後七時歸城した、驛頭には韓相龍、朴榮喆、李相協諸氏、田中保安課長、安朝鮮日報社長、松岡本社長その他朝鮮名士、東亞日報社員等盛大なる出迎へがあつた（寫眞右から三人目が金性洙氏）

糾察隊の押收品を 我陸戰隊が奪回
反日會の逆捻的抗議

【上海十二日發電】反日糾察隊が十一日、日本品の搬出を不法にも押收したるに對し、我が陸戰隊が奪回したがこれに對して反日會は合法的手續きによらず武裝兵が威嚇して奪回したのは主權の侵害であると逆捻的に日本に抗議するやう市當局に要求してゐる

租界權益擁護で 一蹴する 我當局の態度決定

【上海十二日發電】反日會の押收せる日貨を陸戰隊が奪回したる事件につき、支那側は主權の侵害として日本に抗議せんとしてゐるが我が當局は租界內で日本商品の搬出を保護したまでで主權の侵害に非らずとの理由のもとにこれを一蹴するに決した

南京政府より 飛行機注文 英國八社に

【ロンドン十一日發電】本日當地でハヴイランド航空會社の發表によれば、同社は南京政府より軍事練習用モス式複葉機六臺、通信用プスモス式高速單葉機二臺の製作の注文を受けたと

選擧屆出前の ポスター制限 改正令昨日公布

【東京電報】內務省は選擧法第九十六條による立候補屆出前の推薦演說會の告知用ポスターを演說會一ヶ所につき三十枚に制限する改正省令を十二日の官報で公布即日施行した

正金銀行 建値變更

【東京電報】正金銀行は十二日左の如く建値變更を行つた
ハンブルグ、ベルリン
電信買 二志五片二分の一
要求賣 二志六片（一片高）
上海
電信賣 一六六兩（一兩高）
電信買 四三圓四分の三（四分の三安）

太平漫語

東拓の貸付範圍を擴張する業務改正案は、今度こそはほんとに議會に提案されるさうだ。どうか利率を安くせい〴〵永い期限で貸して下されば半島の事業も助かるといふもの▲明年二月、ゼネバに開かる國際聯盟軍縮會議に帝國首席全權として民政黨顧問たる山本權兵衛男が推さるゝだらうとの說がある▲その理由とするところは、軍部方面で從來の如き外交畑の人よりも寧ろ白紙の有力なる政治家が欲しいといふにある。果して實現するかどうか、又山本男自身としてもこの交涉に應ずるかどうかも今の處全然豫想が出來ぬ▲たゞ山本男についてはその力量、人格に關公も痛く心醉し、是非一度は宰相の地位につかしめ度いものだと、側近者に漏らしたと云ふ位で、正に當代得難き人物であることだけは事實だ▲美人座の進出に刺戟された譯でも何んでもあるまいが、こんどは場所を變へて南山町近くにカフエー、アリランが旗揚げする。夏向きは涼しく然も俗臭を避けて酒も酌めるし、加ふるにエロ、グロとやらのサービスを特撰して掛れば▲新し物好きの今日、繁昌疑ひなからうがさて冬の寒空にでもなつたら、餘程勇氣のある御仁でない限り、新町の宿醉を醒ますためにしろ、チト遠出の感なきを得まいテ▲本町筋に又一つベビー、ゴルフ場が開設される。淸涼里まで行つて本式のプレーの出來ぬ人々は、せめてもの慰めに府內でやるも一興だらうし、一寸散步序に紳士淑女の眞似をするのも、また惡くはあるまい

人

◇松岡正男氏（本社々長）十二日夜出發新義州へ

加藤鮮銀總裁快方

目下醫學專院に入院加療中の加藤鮮銀總裁はその經過順調四、五日前より平熱となり室內步行が出來るやうになつたから廿日過ぎには退院の運びとならう

室內裝飾設備の完備した南鮮唯一の西洋料理店は好養軒であります
御來釜の節は是非御立寄りの程御待ち致して居ります
釜山府本町三丁目（電話一〇七・六二七番）
西洋料理 高級食料品 洋食器販賣 好養軒
▲特に新鮮なる生魚を調理致します

資本金壹千五百萬圓
株式會社 十八銀行京城支店 京城府黃金町二丁目 電話本局
同 新龍山支店
同 龍山支店

內科 小兒科 松岡醫院
京城府西四軒町一丁目（入口）
午前午後診
松岡寅夫 電話本局三三五一番

サロメチール
スポーツ

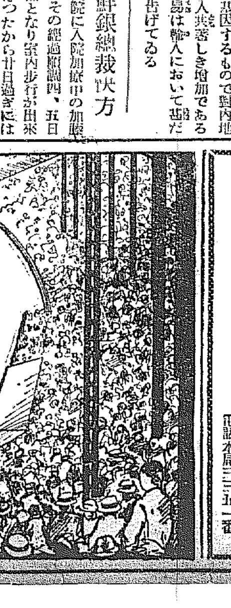

疲勞の恢復藥
スポーツマンの守護神
必勝を齎すもの？
それは、應援團の熱烈なエールと、休息中のサロメチールの塗擦とだ!!
競技能力を增進する
疲勞の急速的恢復劑としてサロメチールに優るものなしとは愛用諸選手が異口同音の讃辭です
效果的な消炎鎭痛劑
試合中に突發する打撲、捻挫、筋肉・關節の硬直に對して、サロメチール塗擦ほど簡便、且效果的な療法はないと云はれます
筋肉疲勞の快き消散
猛烈なる試合後、一浴してサロメチールをすりこむ爽快さ！極めて短時間に快く疲勞素と鬱血が消散し再び潑溂たる元氣がモリモリと湧き上つて來ます。
たゞ擦りこめばよい
濕布や繃帶の面倒がなく、しかもベトつかず、皮膚に着色せず……淸潔無比……用法簡便!!
東京・大阪 田邊商店
一円・五十錢・二円五十錢 各藥店にあり

S.446

社説

太平洋征空の壯圖

一番乘りの勇者は誰ぞ

天候の定まるを待つて十一日午後一時ポイントバロウを出發したリンデイ夫妻は一氣にノームまで飛翔するを得ずウード半島北方に不時着水したやうである。米國人の誇りの一たる此の空の勇者も今度は急に念を入れての計畫なるに拘らず、大西洋横斷當時の『まづ大西洋を呑んで仕舞つた』ほどの氣概を示さず、何となく『計畫負け』したる觀あるが如く思はるゝのは、荒瀞たる太平洋の處女空の征服が容易の業でないことを示すものでなければならぬ。近電によれば、三萬六千呎の高度飛行記録を有する女流飛行家ジュアニタ、パーレス夫人も亦た間内にタコマ、東京間無着陸太平洋飛行を發表したとのことであるが、現在太平洋全コースの無着陸飛行を計畫しつゝあるもの十指を屈するも亦足らず、正に太平洋の上空は世界飛行界の猛者の一大競技場たるの觀を呈して居る。太平洋上空乘り切りといふ歴史的大事業の先驅爭ひこそ、實に世界人の興味を頂點まで押し上げるもので、一方國際の太平洋と現代科學との一大勝負として世に興味の津々たるを覺えるのであるが、勝利の榮冠は果して何人の手に歸するであらうか。早晩太平洋上の『空の謎』が解けるであらうとは斷定せる事實で、この謎を解きたる後の太平洋問題が、わが帝國に取りて一層の重大性を帶び來ることは勿論である。

◇

わが帝國飛行協會では、わが飛行家に壯擧を促すべく日本人にして日本製の飛行機および發動機を以て太平洋無着陸横斷に成功したるものには十萬圓の賞金を與ふる旨發表したが、われ等は太平洋上空の先驅爭ひは兎も角として、日本人によりて太平洋の空を完全に征服する時が一日も早く到らんことを希望して止まぬ。飛行協會は四年前に一度太平洋横斷飛行を計畫して聊くも失敗し、爾來この壯擧を企つるものもなく、列國飛行界の花々しき活躍を餘所に眼して沈默を守つて今日に至つた『擬』近、吉原飛行士が一度横斷飛行に失敗したるに拘せず更に再擧を企つる事、わが飛行界が遲れ馳せながら、活動を開始したのは聊か人意を強うするに足るものがあるが、公平に見て、わが飛行界が歐米諸國に比して遙に遜色あるは掩ひ難き事である。彼等を追ひ越し得ざるまでも、セメテ彼等と竝行する程度に進ませずれば、帝國々防は安全なりとは言はれぬ。學生飛行家が歐亞連絡飛行に成功したのも珍はしき事であるが、アミー、ジョンソン嬢の如く年若き巾幗の身にして歐亞連絡飛行を敢行し完全に成功したのに比べると一籌を輸するを免れぬ。日本飛行界のレベルは遺憾ながら歐米に比して數段の下位にあるを認めざるを得ないのである。

◇

太平洋は日本の庭である。海の日本、空の日本には此位の抱負があつて然るべきだと思ふ。誠に大西洋横斷飛行において米國のために先手を打たれたる我國は、是非共太平洋一番乘りの功名をわが手に收めんとし、米機飛行家の間に華々しき爭奪が行はれて居るのも尤もであるが、有體に言へば、太平洋といふ日本の庭は、先づ日本人によつて征服せられねば恥である。その太平洋の先陣爭ひに揃ひを加へて他國の後へに瞠若たらざるを得ざる觀あるは、誠に遺憾極と言はねばならぬ。太平洋無着陸横斷が極めて容易なる茶飯事と化する時代は必ず到達する、その場合における國防を想ふ時、何人もわが飛行界の躍進的の進歩を希望せざるを得ないであらう。現在の心細き狀態から脱し去るには、一にわが飛行家の發奮と努力とに待たねばならぬ。

不動産取引所設置論再燃

百萬圓程度の拂込で今度は實現するか

【東京電話】不動産抵當證券法に伴ふ不動産取引所の設立は過般來種々計畫されてゐたが何れも各方面から反對されて計畫倒れとなつてゐた處、この程不動産協會々員の大體の意向が設立に傾いて來たので近く實現の可能性が濃厚となつて來た、即ち不動産協會では最初株式組織による設立を計畫したのであるが組織が餘りに大々的であつた爲め大藏省に一蹴され、その後計畫した會員組織案は餘りに規模が小さく會員間に反對意見が出て遂に實現しなかつたのである、しかし抵當證券法もいよく實現され各方面から大いに歡迎されてゐるのであるが、これに流通性を與へる爲めには是非共設立を急がねばならぬので會員中の設立論者は反對會員の說得に勉めた結果、未だ全會員の贊成は得てゐないが大體百萬圓程度の全額拂込濟の株式組織にして仲介業務を主とする事になる模樣である

不動産證券法實施と普通銀行

實際の結果ではいろく迷惑な點も多い

【東京電話】不動産抵當證券法の實施は現下の普通銀行の固定化せられてゐる不動産投資を緩和し金融界の不安を一掃するものとして各方面から歡迎されてゐたのであるが、いよく實施されて見ると勸銀の評價と普銀の評價とに餘りに大きな差額があるので普銀ではこの新法に對して有難迷惑を感じてゐる模樣である、すなはち勸銀では勸銀自身の評價したものに約三分の二の融通を行ふのであるが普銀は從來地方的關係から評價に左右されて非常に高く評價をしてゐるため勸銀の融通額では三分の一位にしか當らず、後の三分の二は擔保を取るか不良資産として切捨てるかの二途を選ばなければならぬので、新法は今後の不動産投資には便宜であるも從來の投資には何等の益もないと却つて自ら綯いた繩ではあるが迷惑がつてゐる模樣である

ガソリン税の新設はやめ

結局庶民階級負擔の加重を來す理由で

【東京電話】大藏省主税局では今回の財政整理に際してガソリン税を新設する事に決定してゐたが、最近省內は勿論輿論方面においてもこれに反對する者が激增しその主張する處にも一理があるので、該案は一時中止して再び充分なる調査研究を重ねる事となつた、即ち反對論者のいふ處によれば歲入不足の今日增收入を計る事は當然であるが、庶民階級に轉嫁される虞れのある租税はこの際最も愼重に調査すべきである、ガソリン税の如きも若し設定される事となればその負擔者は必ず自動車の所有者ではなく乘客又は貨物依賴者となる事は明瞭であるから、かくては又もや庶民階級に過重な負擔を強ひると非難されるとは明かであり、社會政策上から見るも當を得たものではないといふのである

馬鈴薯の耐病品種育成

試驗增殖良成績

主務省も積極的に助成

【東京電話】主要食糧の一つとしての馬鈴薯は最近國內消費がめきめきと增大しその生產は昭和五年において二億七千六百四十三萬五千三百十三貫の巨額を示しこれが價格は二千二百四十九萬五千三百六十一圓に上つてゐるが、この馬鈴薯に就いては世界的病菌とされてゐる疫病が蔓延してゐるために農家は非常な被害を蒙つてゐるので、農林省はこれが對策として豫てから耐病性品種の育成をなさしむる計畫の下に岩手、埼玉兩縣に對し疫病の對抗性品種の育成と增殖試驗を行はしめてゐる、即ち岩手縣においては人工交配に依る新品種の育成を主眼とし、埼玉は系統の分離による栽培法の改良並に疫病の直接的豫防驅除方法に關する試驗を行つてをり、岩手縣においてはすでにこれが優良品種として岩手一號二號三號の三品種を育成し耐病性並に增收量の點で優良を誇り一般農村へも漸次普及してゐる

有望な副業 養兎

農林省も積極的に 獎勵の方針

【東京電話】農村における輸出向き副業たる養兎事業は從來著しい消長があつたが昨今は漸く健全なる發達を辿りつゝある、この種副業の繁殖上必要なる種兎に至つては甚だしく雜駁であり產業的價値よりしても遺憾の點が少くない、又一面において將來有望視される新品種の種兎はその價格が極めて高價であつてやゝもすれば一種投機者の好餌に供せられるの惧あるに鑑み、農林當局では可及的眞面目なる者の經營を獎勵せんとし所謂試驗場においても鋭意これが飼養に關する試驗研究を積んでをり、その成績は詳細に發表して一般家庭乃至國家への指針たらしむべく努めてゐるが、一方養兎事業者間にも種兎の有利なることゝ家庭副業として頗る適合してゐる點等よりしてこれが種兎の頒布を行ふものが漸次增加してゐるす、なはち其一例として千葉縣下においては此種種兎場の新設を見、主としてアンゴラ兎の種兎育成につとめてをる、生產種兎を安價に拂下げることゝなり今年度以降の事業として縣內は勿論全國各地に對し堅實なる副業として推獎することゝなつた

呉服大博覽會

十月一日より一ケ月間 東京白木屋で

最近帝都におけるデパートの進出振りは實に目覺しきものがあり、特に白木屋呉服店近年の發展は素晴らしいもので震災の打擊甚大なりしにも拘らず復興の意氣天に沖し本店の新築を斷行し增築工事を進めつゝあつたが、今や殆んど完成の域に達し設備の嶄新、新館の氣魄を以て陣容の整備を期し東洋一の百貨店を目指して躍進せんと氣構へて居る。しかして今回增築の竣成と共にこれが記念展覽を兼ね呉服博覽會を企圖し專務の山田忍三氏が中心となつて專ら準備を進めつゝあつたが、大日本織物協會總裁金子堅太郎氏を總裁に推し、白木屋社長大村彥一郎氏を會長として各織元の組合長等を理事として十月一日から三十一日まで一ケ月間日本橋の白木屋本店において開催し染織工藝の發達に努むる事となつた、何しろ斯る計畫は我が國でも最初の試みで時流に投じた計畫であるだけ出品數も多數に上り非常なる人氣を呼ぶであらうと期待されてゐる

支那の戰爭 ―秘話―

(五) ―中野江漢―

珍怪極る女のせり

物品はそれでよいとしても、掠奪された女はどうなるかといふに、氣品ある婦人は自殺するが、彼等の監視が嚴重なためにその機會を得ることが容易でない。其中に數々弄ばされた上にこれを物品同樣市場に出して賣つてしまふ。これを人市といふ。人市は昔から支那には公然と開かれたものだが、戰爭の際における人市は掠奪婦女を處分する臨時市場で一寸おもむきが違ふ。

この場合の婦女は必ず『麻袋』に閉せらるる。その方法がなかなか振つてゐる。若しこれを露骨にむき出しにすると、美しい女や若い娘のみが早く捌けて老女や醜婦は取殘されてしまふ。そこで彼等は妙案を考へ出し總て『袋に入れ』てから中身を知らせず競賣するのである。これも賭博の好きな支那にとつては反つて成功するのである。

袋に入れた女を『中身は上物、いくらいくら』としかも兵士が競賣する。それを外部からソッと觸つて見て驗るか反るか僥倖す光景は支那でなくては觀られぬ珍風である。女の競賣などは嘘のやうな話であるが、昔から支那では戰爭毎に行はれた奇風俗で、芝居などにも仕組まれ支那としては別段珍しいことではないのである。

支那で普通に演る『老少換』といふ芝居がある。その筋は南清康熙年間王輔臣の亂の時掠奪婦人の人市が立つた。この時は競賣ではなく四兩といふ均一ではあつたが、無論袋に入れてあつた。米鄕老といふ二十歳の青年が一袋買つて宿で開けると、中から七十の婆さんが現れて驚倒する。

ところがその宿に泊つてゐる七十近い劉といふ老人が買つて來たのは十七八の花もはぢらうといふ美人であつた。その夜老人と青年は近所の料理屋へ酒を飲みにゆく、その不在中老人がいやさに泣いてゐる少女に同情して青年に買はれた老婆が替玉となる。そんなこととは知らず醉ぱらつて歸つてきた劉老人は可愛い少女と思ひ夢中にお婆さんを抱いて寢る。その間に米鄕老と少女とは手に手を取つて宿屋から逃げて了ふ。

夜が明け醉がさめてこれを知つた劉老は烈火の如く怒つて老婆を撲りつける。老婆も負けては居なかつた。大活劇が演出された時、宿屋の亭主が中に入り『老人は老人同志、若い者は若い者同志』といふことになつて解決するといふのだが、この一場の芝居は支那における『袋入りの女を賣買する風習』を有力に物語つてゐるのである。

その他、清の李笠翁作の『巧團圓』の中にもこれを主とする寶劇が載つてゐる。いやこれを遡るまでもなく、辛亥革命の當時、武昌において筆者が親しく實見したことがある。その外今日でも公然の秘密として戰爭毎に行はれてゐるといふことだ。これでは治外法權の撤廢もうつかり承認も出來まい。(完)

政黨オン・パレード (三)

無產陣營を語る ―(3)―

指導者の卷

無產階級解放運動の主體となるものは、勞農大衆の組織的結合體に外ならない。併しながらどんなに尨大な組織を有つ集團であつても、それが『鐵の如き』統制の下にひき締められぬ限りは、單なる烏合の衆合ひであつて、斷じて強固な『鐵』とはなり得ない。大衆のない處に階級的鬪爭がないと同樣、指導者のない處に、大衆的運動はあり得ない。無產戰線を押進めてゆく上に、こゝにこそ指導者の重要任務がある。だから指導者はいつも大衆と密接に結びついてゐなければ、その課せられた役割を、充分に果すことは出來ない。だから『大衆の意思』に裏づけられた主張を自らの主張としない指導者の行手に『ダラ幹』の途が通じてゐる。現實の前に目かくしする指導者の前面に觀念論者への途が敷かれる。前者に屬する指導者としては、多くの右翼幹部にその例を見る如く、彼等は往々にして組合なり政黨なりを自己の私有財產物視する樣な行動を執る。後者の實例と見るべきものを擧げるならば、昨年九月新勞農黨の內部に解消論が勃發した際、細迫君や、小岩井君に『小兒病的敗北主義者』の名を叩きつけ現段階において『合法的勞農政黨は斷じて必要である』と解消論を一蹴した博

河上肇氏

士河上が、それから二ヶ月後第二次解消論を唱へ、細迫君等の後を追つて陣營を飛び出したが一般左翼大衆にしてもが、その理論そのものに就ては一應の疑問も挾つたではあらうが、實踐の上では、河上君の前に躊躇らうとはしなかつた。

× ×

嘗ての『戰鬪的理論家』もこの時を轉機に書齋の觀念論者たるの馬脚をあらはしたものとして、寧ろ一般には大衆の擯斥と嘲罵を投げつけられたものだ。この頃新聞紙面を賑はしてゐる日本共產黨の解黨派も似たりよつたりの途を踏んだものかどうか、公判法廷における共產黨の被告連中は彼等を目して『憎むべき裏切者』として盛んにけなしつけてゐる。だから組織大衆にとつては、私的因緣や感情を拔きにしても、彼等の『輝ける』指導者の選擇についてヤカマシイのは御無理御尤もといはねばならぬ。全國勞農大衆黨の結成過程で幹首、書記長問題が混亂の風をまき起した所以も無理のないハナシである。ところで我國の無產運動陣營は、誕生してからまだ稚いせいかそれだけ一般大衆の意識がまだ低いし、おまけに封建的殘存遺制が相當根強いし、それに特殊の島國根性も手傳つて、その指導者が繩張主義の方針をとつたり、ボス的傾向を過度に反映してゐることは否み難い現實である。ダラ幹發生の下地はこんなところにつくられてゐると見なければならぬ。

同じ指導者の立場にあつても概して知識階級出身者が理論的理想派を形成するに反し、純粹の勞働者からへし上つた指導者が實踐を重視し現實主義の立場をとらうとすることはこれまた當然であらう。『實踐なきところに理論なく、理論なきところに實踐はあり得ない』――これがマルキシズムの眞髓であるとするならば、この二つのものゝ完全な綜合の上に、階級的誠意と熱意を以て大衆の先頭に立つ者こそ眞の指導者たり得るだらう。(つゞく)

七月末の簡保

昭和六年七月末現在における朝鮮簡易生命保險の契約數は二十六萬二千七百四十三人その保險金額は五千百二十八萬九千九百四十五圓であつてこれを內鮮人に區別すると內地人は十一萬八千九百十八人で契約總數の四割五分に相當し朝鮮人は十四萬三千八百二十五人で契約總數の五割五分を占めて居るが更にこれを朝鮮の總人口に對比すると內地人加入者は在住者千人に對し二百四十五人、朝鮮人は千人に對し八人の加入割合となつて居る

郵便振替貯金

七月末における京城貯金管理所の郵便振替貯金口座加入人員は一萬九千六百一人であつてその預金額三百八萬七千七百二圓であるが、これを前年の七月末現在に比較すると加入人員は四分預入金額は一割二分を何れも增加してゐる

郵便爲替狀況

昭和六年七月中全鮮各郵便局所において取扱つた內國郵便爲替は振出二十三萬四千四百八十七口その金額六百五十五萬一千八百四十四圓で拂渡は廿二萬九百七口でその金額六百卅三萬一千八百圓である

約束郵便狀況

七月中京城郵便局取扱にかゝる約束郵便物は物數六十三萬一千四百六十三通この郵便料金六千二百六圓廿六錢にしてこれを前年同期に比すれば物數三萬五千百七十六通郵便料金四百十四圓九十七錢を何れも減少してゐる

輸移入小包

七月中京城郵便局取扱にかゝる輸移入小包郵便物は總個數二萬二千六百四個この內稅を課せられたものの二千百四十三個その稅額一萬二千四百三十一圓にしてこれを前年同期に比すれば總個數一分五厘增また稅付個數六分八厘減稅額二割一分の增加を示してゐる

鮮內工業發展方策

工業協會から總督府に陳情

朝鮮工業協會では去る七日理事會を開き同協會事業として五項目を決定し、釘本副會長より道知事會議終了後、總督總監に陳情することになつてをり、一兩日中に陳情する筈であるが、決定陳情する五項目は左の通りである

一、總督府の補助方針は原始產業に偏する嫌ひあるを以てこれが合理化を圖り、工業に對する補助金を增加しその指導獎勵の途を講ずること

一、工業の發達に資する爲め朝鮮鐵道に於て指定人特定運賃制度を設くること

一、工業動力料金の半減を期すること

一、官公署において使用する工事材料その他の需要品は努めて鮮產品を充用し鮮產獎勵の實を擧げること

上旬鐵道荷動

八月上旬中鐵道局線內貨物輸送總量は九萬四千七百九十噸で前年同期に比し一萬七千噸の減少を見たが右は大體に於て天候不良であつた爲め荷物が出遲つたためであるが窮民救濟工事による工事材料等も豫想外れで出荷を見ず、反つてセメント等は前年に比一萬二千噸も減少を見てゐる。其の他雜穀、礦石、石炭等二、三千噸宛減少して居り、米、局用品、木材等は二、三千噸宛增加してゐる

全國各府縣 稻成育狀況

病虫害甚大

【東京電話】八月十日迄に農林省に到着した各府縣農事試驗場の報告を綜合すれば、七月末迄は極めて不順で稻の成育著しく遲れた爲、稻熱病、螟虫、等の發生で分蘖も例年より多少遲れたが、八月以降日照りと氣溫は病虫害の發生蔓延に誂へ向きとなつたゝめ全國的に俄かにその發生を見た。而して目下被害甚大の見込で殊に兵庫、德島、宮城、福井、奈良、京都、埼玉の各府縣が最も甚しい樣である

◇株式◇

大株短期引跡

大新 七十二圓五 (四十錢安)
東新 八十二圓七 (十錢安)
日產 十九圓丁 (不變)
鐘新 百卅四圓廿 (廿錢高)

◇期米◇

各地期米後場止

下關三三、〇三▲桑名十一番―十二番―▲名古屋三二、九五▲金澤三一、六五▲熊本三〇、五七▲大阪最終氣配〆三錢(一錢高)

仁川穀物出入(十二日)

廻着	
籾俵	無し
籾叺	一二八五
同俵	無し
玄米	無し
白米	一〇〇〇袋
大豆	無し

輸移出	
白米	
粟入	無し
玄米	
大豆	

群山廻米報(十二日)

船便 玄米/籾	ナシ	ナシ
汽車便 玄米/籾	五、三三五叺	ナシ
牛車便 玄米/籾	ナシ	ナシ
合計 玄米/籾	五、三三五叺	ナシ

東京深川在米高

東京深川在米高十二日現在は四十九萬六千六百五十七俵と前日の在米高に比較して二萬一千三百七十七俵の增加である

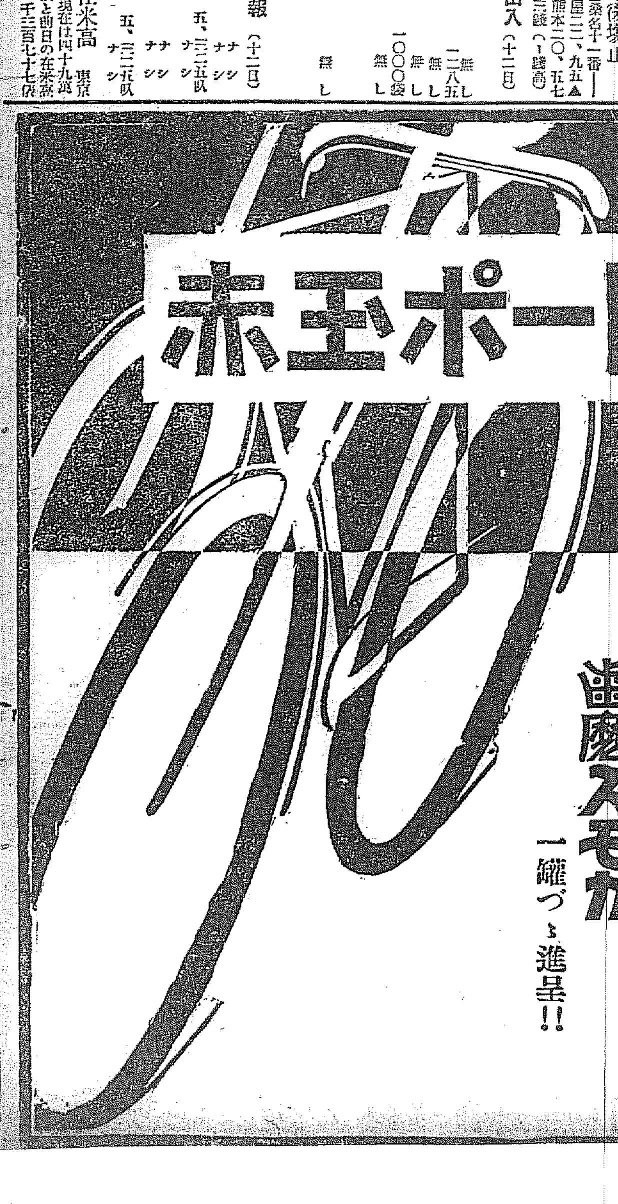

赤玉ポートワインガ二本デ自轉車ガ一台

其他提供

自轉車おいやなら
ダイヤ入白金指環
十八金側腕時計
どれか好みの物進上

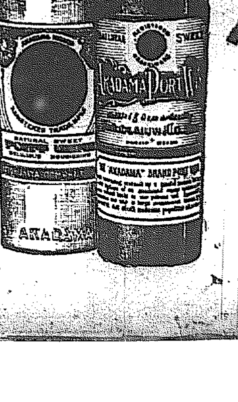

方法は 赤玉ポートワインの包紙のレツテルを角に切拔いて二枚 各その裏面に住所氏名をハツキリ書き 二枚を一と纏めにして 赤玉お買上店または左記へお送りあれ(開封二錢切手貼付)抽籤の上 御當籤の方へ右景品の內お望みの一品を贈呈す(二枚づゝ別々では無効です 必ず二枚一緒にお送り下さい)

この催しの記念を兼ね齒磨スモカ品質宣傳のため應募者全部へ送呈

齒磨スモカ 一罐宛

募集總數 百二十五萬口(レツテル二枚一口)
期間 昭和六年五月五日より同年八月末日迄
區域 全國及殖民地(但し台灣を除く)
抽籤方法 一口(赤玉ポートワイン包紙のレツテル二枚)毎に抽籤番号を附け 五百口一組 當籤番号共通 新聞警察代理店立會 嚴正抽籤
當籤發表 本年九月下旬全國新聞紙上
景品送付 抽籤後二ケ月以內
レツテル送り先 大阪市東區住吉町 赤玉ポートワイン本舖

應募者全部へ…
齒磨スモカ 一罐づゝ進呈!!

白頭山麓開拓調査隊（向つて左から二人目が（後列）小野寺支場長）

咸鏡北道

白頭山麓の大開拓開始

農事試驗場北鮮支場長等出張 ◇…前途頗る有望

北鮮資源開拓の鍵を握る咸南北兩道を主體に咸南甲山郡普天堡に假事務所を新設した北鮮開拓試驗事務所の前提と見なすべき農事試驗場北鮮支場が昨秋來先づ甲山郡普天堡附近に與る試作の施設を開始して

一、土壤の構成狀態
一、植生並に植物の適否狀態
一、試作成績
一、部落の綱領と生活狀態
一、其他參道路綱々等開設に資すべき狀態

七月廿五日惠山鎭（普天堡）發で白頭山登山惠山鎭、茂山鎭守備隊の援助を得て小野寺支場長外作業門技手や技手補七名は人夫馬夫約十名を加へた一行が白頭山麓初回調査と試作を行ひ、歸路は茂山守備隊と農事試驗場まで、農事試から三社面タカ浦坪、新坪方面の試作と調査のヤヤムブ旅行を續け五日茂山郡內の調査を終へ、七日咸南大紅里を經て普天堡に歸着した白頭山登山鎭の調査班から惠山鎭隊と分れて茂山隊に合流した調査隊一行を茂峰やヤムブに訪へば小野寺支場長は記者に左の如く語る

『白頭山麓と稱すべき北鮮咸鏡北（咸南甲山郡、咸北茂山郡）を主として述べる白頭山麓の平野を古來放置し開拓牧畜に不適地帶視されてゐました、しかし先年三井博士一行と共に踏査した際からロダレの誇る、稍有望な地だと思ふて見てゐましたよもや自分が荒蕪を耕し調査をやるやうな考へはなかつたが命を受けて昨秋着任以來一刻も早く白頭山麓の調査をやらねばならぬと思ひながら出來兼ねてゐたところ幸ひ白頭登山を機會にお供をしてもらひ試作調査を行つた先年北海道の視察に行き仔細に見聞した北海道移民開拓は成功してゐると言ひ難く各地實査の結果失敗してゐる如く見受けられましたのでその轍をふまないやうにしたいと思ひます分けて民度の低い北鮮の開拓には地力の維持に必要な自給綠肥の研究植生の研究や牧草の有無家畜牧畜に必要なる氣候風土の適否衛生土の關係や人畜生育上必要な樹木の繁茂狀態等微細な調査におよんで咸門々々にやつてゐます今回は特に植物學の石戶谷博士の同行依賴で地方維持上必要な資料植物外の種類も多く生育し家畜に必要な牧草の外蘇類も細々深山でありました、火山砂は排水良好で農耕に適し從來考へられてゐたやうでなく何れの方面も皆良好地帶でありますから、多少土地を改良せば有望な天然農耕地であります。そして農耕に地力の維持に何れも必要に得らるゝ天然綠肥を利用するのですからこれ以上な事はありません將來開墾に着手せば輸入種を使はずに研究せるやうに心掛けてをります、又目下茂山郡奧地と甲山郡奧地一圓から採集されてゐる藥草の貴草（ツツヤ）は支那に輸出されて年々商額を增して行きますからこれも今回の基本調査に相當研究を樹て地方生産の一助に資したいと研究してゐます要するに北海道開拓の失敗原因は基本調査にあると思はれ從らに輸入種に放置して天恵に顧慮した研究に行き届いてゐなかつたのではなからうかと思ひ特に開拓においては基本調査の必要に思ひつきました現支場所在地普天堡には試驗用地四千五百町歩といふ余鮮類なき試驗地を與へられ大農法により、トラクターなど使用し二千町歩を本年度開墾して見ました火田民整理の一策に甲山郡內に移住してゐる約六十戶程の火田民を基本へ（十錢）にして

一、移民に如何程の地域を與へたら充分やつて行けるか
一、如何なる方法でやれば民亂を增して行くか

等についても研究してゐます、氣候は普天堡で七百米、農地で六七百米內外を示し、家畜生育順調上に支障なく白頭山麓一圓は農作物の加工等は平地よりは容易に行はれるだらうと思ひます、粟、麥類、玉ネギ等至る處生育されるものと思ひ今回も茂山試作いたしました、何れ普天堡に來て實狀を踏査して下さいとお世辭やあるまいが說明もいはれて別れた（茂山）

道廳側から相場表提示

購買組合設立中止に對し 羅南の商工會へ

【羅南】咸北道職員の購買組合設立問題はどうなつて行くか道當局側では減俸に伴ふ對策として購買組合設置すべく大體の意向纏まり各地における物價を調査しこれを基礎として着々準備を進めつゝあり、一方商工會側ではスワやお家の一大事と許り、直ちに總會を開いて決議を擧げてこれが對策を講じ、道廳當局に對し出來るだけ物價の引下げを斷行して期待に副ふからとて組合組織中止方を陳情するところあり更に咸北商工聯合會としても過般代表者數名が道廳に金內務部長を訪問して中止方について懇望し道廳の物價調査の結果を示して貰へばこれにより十分議論すべき活路を申出づる所あり道當局もこれを諒とし右調査もこの程完了したので八日正式に當業者に對しこれを提示する所があつた、これによつて當業者側は更に慎重研究を遂げ十五日までに相場表を作成して提出する筈で、これによつて道廳側は購買組合を設置するか否かの最後の態度を決定すべく今回の相場表提出が最後の交渉であらうと見られてゐる（羅南）

忠清北道

砂防工事と美湖川改修

總督に陳情書提出 關係地方民から

美湖川堤防および舂倉、玉山、文白三面砂防工事は數年來の懸案にして關係地方民は屢々本府要路に陳情し當局においても實地踏査の上その要を認むるところとなつてゐるも未だ施工の域に達せずたま〳〵鮮失業者救濟事業として全鮮土木工事および砂防工事等施行さるゝに際し右工事も當然その機において施行されることゝ地元民等は期待してゐたが實際はこれに反しほんの一部の施工を見るにとどまつたので今回關係地元七ケ面七十三ケ里代表七百三十九名は連署を以て宇垣總督、總監に左記陳情書を提出しなほ文白、舂倉、玉山、北一面の代表者四名は十日陳情のため上城した（清州）

陳情書

謹て地元民を代表し荒廢山野に對する砂防工事及美湖川改修方に關し陳情書を提出し且つ代表委員を上城せしめ特に當局に御面接を乞ひ親しく其の喫緊急務なる所以を述べる所あり當局には深く其の實情を洞察あり爾來砂防工事に對しては被害郡山林部長閣下及堤岡崎山林部長閣下石田技師等の御出張あり親しく實狀を調査せしめられ又美湖川改修事業に對しては漸次土木當局をして實地調査をも樹てありと聞く何卒客年六月次井指務官朝鮮第二河長の臨東案（砂防長河川改修）に對する視察あり又本年五月水田治山課長の同地視察ありたる如き全く當局の深き御考慮の致す所なりと信じ下名等の感激措く能はざる所に有之候而して個々客年來失業救濟事業の計劃樹立せられ地方の交通産業等の開發の爲朝鮮全道に對し土木工事及砂防事業等を施行せらるゝととなりたる趣を拜承したる下名等は右砂防事業及美湖川改修の二大事業は本道多年の懸案なるを以て當然本事業の內に加へられ困るものと信し之に依り困憊せる農村の失業者は救濟せられ荒廢田野は遠からず綠色に化し年々襲ひたる美湖川沿線一帶の洪水の難は茲に根本的に其大部分は除去せらるゝこととなるべくと信じ欣喜雀躍能在りたる處頃日聞く處に依れば本道に於ける失業救濟地方費事業は三ケ年間に僅かに土木費四十萬圓砂防費三十三萬圓に過ぎざるを以て前者においては美湖川關係としては清州鎭川間二等道路中並灌渠橋工事の一あるのみ又後者に在りては要望砂防工事區域の內その一局部に過ぎざるやの趣拜承しその一部分の事業にても施行せらるゝことに到りたるは地元民一同深く感激措く能はざる處なるも下名等地元民の要望に比し僅りに其の距りある點に於て甚だ遺憾の情禁ずる能はざる處に有之候勿論如斯は本道地方費財政の關係もあり以上之が擴大を許さざるに起因するものなるべしと雖も下名等地方民として更に閣下の御仁慈に訴へ依て以て當初の目的貫徹を期し畏く茲に閣下の御考慮を煩さむとする次第に有之候惟ふに朝鮮開發の途一にして止まずと雖も下名等の居住地の如く海を有せざる地方にありては主として農業を改善なるはなしと信じ候而して農産し之が生産の增加を圖るより急にありては先づ以て耕地を基本とすべきは言を要せざる所にして耕地なくして何れにか農業の生産あるべきやに有之候然り而して下名等の地方は皆に陳情の通り美湖川本支流の沿線に窟し古來肥沃の耕地に富み居るなるを以て人口の密度の如き一方里に對し平均二千六百人を示し居れるも季節末期における林政面に因るその水源地方一帶山野の荒廢に依り美湖川本流及その支流は極端なる氾濫流勢を來し爲に沿岸六千餘町一萬餘戶五萬七千八百人の關係者は毎年洪水の厄を蒙りその耕地は流失埋沒せられ浸水等により良田美畓を流失埋沒砂礫等の被害を來し殊に大正十年以後において耕地九百三十三町歩（砂礫茫漠除外四・一二一町）を算し農作物の被害其他工作物に對する損害其大十ケ年の水害額のみにても七十九萬圓を算し其の他耕地の被害家屋人畜其他工作物の被害等を併せて實に三百四十萬圓餘に達する激甚を極め困り向之が每年雨期洪水時における平均被害額は四十一萬圓に達すべく山野荒廢に依る洪水の被害は年々激甚の如くなるを以て地方民は折角自然沃野に恵れながら年々水害のため安心して農耕を營む能はざるのみならず年々の洪水により耕地を失ひ耕すに土地なく不得止住慣れたる郷土を離れ他郷に流轉の悲哀を嘗めつゝあるもの大正十五年以後昭和五年迄においても實に二百卅四戶八百五十一人を示すの狀況に有之候

如上の次第なるを以て地元民においても當局の方針を體し先づ治山に心を注ぎ植栽又は稚樹保育に依る造林事業に對しては既に拜借王山文石の三面では新政以來昭和六年迄に一千七百十二萬本この苗木價格十萬二千七百五十三圓この植栽人夫賃延一萬四千二百七十六圓計十一萬七千二十九圓以上を投じ造林に努力せるも何分茨急嶺の禿頽地に對しては砂防工事を施すにあらざれば到底植栽の途なく又美湖川沿岸の耕地及人家その他の工作物保護の爲には延長九里餘に亘り沿岸關係者において多額の經費を投じ堤防の維持修繕に努力しつゝあるも如何せむ荒廢に荒廢を重ね來りたる美湖川の河身は水の流るゝ儘に委せ殆ど長蛇の如き形態を爲し居るを以て左側を防げば右側に衝き右を修めれば左を破り而かも洪水の際における水位極めて高く水勢猛烈なるを以て到底地元關係者の三萬五萬の資金を投ずるが如き姑息的なる修築を以てはこれが安全を期する能はざる狀態なるを以て下名等の要望に基づる所に有之候就ては閣下御着任の初頭御繁務中を不顧下名等窮狀を述べ只管閣下の御仁政に縋らんとす希くは閣下名等の衷情を諒とせられ右砂防工事及美湖川改修の儀を速に實施相成候樣特に御考慮あらむことを謹んで陳情仕候

追て美湖川改修に對しては地元民においても應分の負擔は吝まざる決心なるを以て茲に申添ふ

昭和六年七月二十日

平安北道

昭和製鋼所金州に設置の噂

期成會で臨時委員會開催 內田總裁に陳情

【新義州】昭和製鋼所期成同盟會では十一日午後二時から新義州商議で臨時實行委員會を開き今後の對策につき種々協議するところあつたが最近金州に設置せらるゝとの說あるに對し一應これを確かめる必要ありとし加藤商議會頭並に吉田雅一氏ほか一名は十五日頃大連に赴き內田滿鐵總裁に陳情することになつたがこれにつき加藤會頭は語る（新義州）

『過去三年に亘る努力を水泡に歸せしむることがあつては一大事であるからこの際最も愼重な態度をとり善處せねばならぬ、金州設立說が傳へられてゐるからとてそれが必らずしも確定的のものではないから悲觀することはない我々が東上した際必ず新義州に設置すると幣原はじめ關係各大臣も言質を與へてゐた位である然し政治は生き物であり常に動いてゐるのでどうなるか分らぬから茲に不安がある譯けである、いづれにしても速に機を過まらぬやう機宜の處置をとらねばならぬ場合によつては全鮮の大衆に呼びかけ最後の猛運動をおこさねばならぬかも知れぬ』

滿洲米移入激增

府內の米價暴落に連れ最近安東縣から輸入される滿洲米が激增し一日から十日までの輸入數卅三萬三千六百斤（一萬五千余圓）に上つたがこれを細別すると（白米）二十八萬四千余斤（粟）二萬二千七百斤となり、目下新義州の白米小賣値段は一斗二圓十錢であるが對岸は一圓にして滿洲米の輸入價一斗につき二十四錢を支拂ふも尚かつ利益を見るので盛んに輸入されるが取締當局は此密輸入者多きを見越し警戒してゐる（新義州）

价川郡農會の大牛市

各地で催す

平安南道价川郡農會では去る三、四、五の三日間同郡軍隅里において大牛市を催したが更に左の如く同郡會その他の郡內各主催大牛市を催すと（平壤）

十四、十五、十六日价川郡鳳鳴里▲十九、廿、廿一日德川郡松亭市場▲廿一、廿二、廿三日順川郡新倉邑▲廿一、廿二、廿三日安州郡安州邑▲廿五、廿六、廿七日价川郡平院里▲廿九、卅日順川邑▲九月九、十、十一日德川邑▲十、十一、十二日价川郡价川里

蝀龍窟探勝

汽車自動車割引

平安南道价川郡鐵道驛前自動車會社平安自動車會社では本局鐵道局と協議の結果探勝客の便に供すべく蝀龍窟探勝客十名以上の團體に對しては私鐵平安鐵道及價鐵自動車賃二割引と價し更に平北寧邊郡西邑附近の川へ鮎の捕獲場を設くることゝなつた蝀龍窟探勝、鮎釣客の殺到を見んと豫想さる（平壤）

平安南道

平壤府の防水計畫成る

大同江が七米になれば警戒員一齊出動

平壤地方のこの頃の天候は降つては曇り曇つては降る有樣であるが道當局の平壤府防水計畫はこのほど成つた同計畫は大同江の水が七米突に增水した際から實施されるもので大同江の水が七米六〇になれば船橋里の一部が浸水し八米突一〇になれば大同橋附近および賑町の一部にも浸水、八米突二〇になれば賑町通りから浸水し九米突二〇におよべば賑町一帶その他多數の侵入家屋が出來るので大同江の水が七米突に增水し更に增水の見込みの際はサイレンを鳴らして非常警報をなし平壤署、府廳、道廳、各派出所、平壤驛、郵便局、戰兵隊等へ掲示し一方警戒員は出動することとなるのである、なほ十日夜の平壤地方の降雨は僅かに排水の惡い竹曲里で三戶炊事場へ浸水したのと賑町方面には六戶を見たのみで大同江の水は二米突四五を上下する程度であつた（平壤）

南浦手形交換成績

【鎭南浦】鎭南浦手形交換所七月中成績左の如し

▲小切手一、五一四、四七八圓四四錢▲送金爲替手形二一、八四一圓六七錢▲日本銀行小切手發出金支拂通知書四五、七三〇圓七六錢▲郵便局振替貯金拂出證書二三、〇五四圓二三錢▲雜證書一三、一四八圓一五錢▲約束手形四三、一五四圓六三錢▲合計一、六三一、六四〇圓七八錢▲本年累計一〇、九七五、八六二圓一七錢（鎭南浦）

各河川增水

相當被害ある見込

平北上流地方は數日來降雨つゞきで慈城方面は近來稀れなる降雨であるが十一日正午までに平北道保安課に達した情報によると鴨緑江はじめ各河川とも增水甚だしく被害も少なくない模樣

▲慈州　は元化洞の鴨緑江が二メートルの增水で十一日も增水しつゝあり
▲昌城　中碧驛在所附近が四メートル四〇の增水で十一日朝降りつゞき
▲楚山　九日五十七ミリの降雨があり
▲碧潼　六十四ミリの雨量を示し定期航江の增水五メートルにおよぶ
▲渭原　八日來雨つゞきで楚山間の定期自動車は運轉を休止してゐる
▲慈城　百二十二ミリの猛雨で慈城江の增水二メートル
▲厚昌　五佳山峠に山崩れあり江界の道路も一部崩壞した
▲漢邊　渡船の不能となつたものがある位である
▲江界　渭原郡山鎭間の泥澄江增水甚しく橋梁の流失したもの他公北面內にも流失した橋梁あり曲洞面では水田が五百坪流失した

宣川對定州

野球決勝戰

九日午後三時から宣川對定州野球決勝戰を定州鐵道グラウンドで開催球小寶學武吉氏審判宣川先攻で試合開始一勝一敗の後だけ兩軍必死の戰ひ宣川軍は初から優勢で同軍田投手の怪腕に定州軍六回まで得點なく七回に一點を得たのみ七對一で宣川優勝した

宣	220101100	7
定	000000100	1

宣川　野山兒　常藤　本木平　高松　片朴　田伊　松出　行　465219738 91

定州　川稔　本　口莚谷　任前　川張　岡崔　尹安　國　256170317 894

道案內不起訴

本年四月八日義州邑內に入り込んだところを義州署の手に逮捕された匪賊勞働團衛軍一派の黃寶河および崔承煥（二〇）は安東署の手に捕はれ新義州署に護送、檢事局送りとなつたが十一月不起訴となつた（新義州）

慶尚北道

琴湖水利の工事人夫騷ぐ

賃金問題等に絡んで事務所を襲擊す

本年五月工事着手以來人夫に對する賃金の高下から一部人夫の不平から何日騷ぎが起らぬとも限らぬと豫測されてゐた永川郡琴湖水利組合工事は僅々二ケ月の間に人夫の入れ替へかなりあり下請人坂本氏の配下木會田氏の措置に不滿をいだく人夫三百餘名は十日夜十一時を期して手に〳〵棍棒をもち坂本事務所を襲擊し木會田を出せと喚聲をあげながら事務所に闖入木會田、不在と見るや事務所を破壞したりなどは暴れてゐるのを急報に接した永川署から署長以下十數名の警官現場に出張し且つ河陽、琴湖駐在所からも六名の警官出動鎭撫につとめた結果十一日未明に至り漸く解散したが首謀者二名は永川署に檢束した、木會田氏は人夫が押し寄せたと知るや裏口から逃げ出したゝめ難をのがれた、なほ今度の事件の直接原因は一部賃金不拂ひと値上の要求拒絕と木會田氏の態度不遜等が數へられてゐる（大邱）

廿八名のチフス患者

戶口調査で發見

慶北道醴泉郡下知禮面は十日江口駐在所員の戶口調査の結果一家族を擧げて倒れてゐるものもあり各戶に病人があり五十餘名が罹つてゐるので醫師の診斷を乞ふた處內二十八名は腸チフスと判明その他も疑似患者と判明した豫防班では直に豫防方法を講じてゐるが同部落は全人口百余名の漁村で一村全滅といつた形である（大邱）

川邊八十聯隊長着任

大邱八十聯隊新任聯隊長川邊三郎大佐は十一日午後一時五十五分大邱驛着列車で公式に着任し出迎への官民に挨拶を交した。同列車で直ちに上陸龍山第二十師團長以下に挨拶することになつたが驛頭次の如く語る

朝鮮には初めてゞある今後色々お世話にならねばならぬから宜敷く御願ひする。師團問題については相當與論を喚起してゐるやうであるが自分も師團問題については府民諸氏の驥尾に附して努力する考へである、感想といつて別に何もないこれから朝鮮の研究をする、何れ十三日には歸つてくるからゆつくりお話ししやう

新任聯隊長川邊大佐は千葉縣出身明治三十七年陸軍士官學校（第十六期）卒業後第一聯隊に屬し第一軍黑木大將の旗下として日露の役に從軍二十三歲にして陸軍少尉功四級を賜はり爾來順調にすゝみ昭和四年大佐に進み今日に至つたもの今年五十一歲の働き盛りで將來の活動を期待されてゐる（大邱）

無屆の賴母子講

嚴重に取締る

慶北道內の六月末現在無盡會社は四でこの外賴母子講が三十一ケ所六百三十二口講および掛金の合計六百六十二組二百四十二萬三千の掛金十二萬三千百二十九圓でこれは年々增加してゐるこの外賴母子講など正式に屆け出てないものは數知れず大邱府內では屆け出が六組しかない無屆は五六十から百組はあらうとのことであるが、これ等に對しては無盡業令を適用し取締つてゐるが最近同令が改正金利のみの關係上不良業者の詐欺事件など續出するに鑑み無盡業令の取締規則を改正し去る一日から實施してゐる（大邱）

山の展覽會

慶北道では全鮮一の禿山道で道森林組合聯合會では山の觀念と山に關する智識の普及につとめ七日には山岳會を組織するなど大いに山についての一般に對し知識を啓發してゐるが今府は慶北物產協會の事業たる全國海產物展覽會および海產物即賣會を開くことになつてゐる機會を利用し『山の展覽會』を大邱驛前商品陳列所で開くことになつた（大邱）

府政話會組織

大邱府で議員有志は府會選擧後間もなく府政に清新な氣をたゞよはすべくかつ前途多の重大問題を擧げたがこれが運用に便すべき何等の機關のないのを遺憾とし今回『府政懇和會』を組織することになり近く誕生を見ることになつた（大邱）

田川代議士講演

東京大同協會延長理事、李蒙榮兩氏の東道にて十日午後來邱せる衆議院議員田川大吉郎氏は佛國寺一泊の上新羅史蹟の視察を終へ十一日午後八時より慶州邑の主催にて公會堂において『吾人の覺悟』なる題下に二時間余にわたり一般邑民に對し大熱辯をなしたが暑熱の際にも拘らず聽衆堂に滿ち近來珍しき盛會であつた（慶州）

納涼轢死

南泉郡那面上洞宋守元（二七）は去る九日夜同所の慶北線々路を枕に白川夜船遊いでゐる中九時十三分醴泉を發した南行列車（機關手小林順長）に轢かれて即死した（大邱）

春蠶總決算

慶北本年度の春蠶は道農務課で調査中であつたがこの程完了したがそれによると、飼育戶數十三萬八千五百五十九戶掃立枚數十三萬五千二百七十九枚產繭高七萬九千二百二十石で前年に比し枚數において八分產額高において一割五分の增であるこの內共同販賣に廻つたものが三萬七千二百三十石五十九萬四千圓で共同販數量は僅に六分のため自家において紬の製造をなすが有利であるのと一つは個人販賣を許されてゐる大邱に他道から入り込んだため個人販賣が增加したに起因するものである（大邱）

◇…國運平壤支店の事務引繼は十日全部終了した

◇…鮮運合同完成と共に大連國際運送本社へ復歸することゝなつた國運平支店長島宗繁五郎氏は在職八年運送界のため貢獻した人で氏の功績に對する感謝の意を表するため今回松井民治郎氏その他發起となり記念品を贈ることゝなつた金額は一口一圓以上申込所は平壤鮮運支店內發起人である

合財袋

◇…釜山府草梁町金宗鎬（二九）は去月廿一日親の金一千圓を持つて家出したが本月七日平壤府寺町朝日旅館で自殺する旨の手紙を親さんへ出したので親は驚いて平壤署へ取押保護方願ひ出たが同人は朝日旅館へ投宿した形跡はないと

◇…平壤府大同橋上は平壤府民の好き納涼場となつてゐるが近頃この橋の電線を盜み電球を盜む不良が居り現在では僅に三燈が點ぜられてゐるのみなので當局では之れに對し府民の注意を促し一般の協力を求むると共に許されぬ悪戯なきを期さんとしてゐる

◇…平壤府の最近の調査によれば府內の各學校の生徒兒童寄留數は一萬八千八十五名である

◇…中央試驗所西鮮支所設置問題に至てその實現は明年度においても何うであらうかと案ぜられてゐるので平壤の有志者は痛く產業振興のため本府の考慮を促さんとしてゐる

慶尚南道

中等野球組合決定

かねて準備をすゝめてゐた釜山體育協會主催の第二回南鮮中等學校の選拔野球戰は大新町公設グラウンドに十六日午前九時より十八日まで左の如く決定した（釜山）

▲十六日午前九時　佐賀商業―大邱商業
▲同午前十一時　釜山二商―釜山商業
▲同午後二時　中神中學―龍山中學
▲同午後四時　釜山中學―豐中學

東萊溫泉道移管

邑會議員から懇請

東萊溫泉の道移管の實現について熱心運動を續けてゐる東萊面は去る七日の面邑會にて各邑會議員が一致して折柄京城にて開催されてゐた道知事會議へ向け東萊面緊業の趣旨のもとに道移管の實現に盡力されんことを懇請する處があつた（釜山）

石田邑長遂に去る

鎭海石田邑長が突然辭表提出後邑民一同非常に惜まれ邑民大會で留任を懇請したに對し邑民の心情を深く感謝したが終に勸告を容れず十日午前八時半鎭海驛發列車で東京へ私事旅行として出發した驛頭には別れを惜しむ邑民數百人の見送りあり又二十餘名はわざわざ邑原驛まで見送りした（鎭海）

統營小學校同窓會

統營小學校男子部同窓會は九日午後七時半から同校講堂において開催せられた。卒業回數卅六回約九百名の卒業生を出してゐる事とて講堂は殆んど滿員の形で中には親子揃つて出席してゐるといふ珍なナンセンスも演じられた先づ會長の挨拶があつて議事もそこ〳〵にして會員の懇親時間に入るや舞臺に歌がのり盛況を知らなかつたが、十一時盛會裡に閉散した（統營）

馬山らか

◇…每年馬山では夏季になると、避暑を兼ねて何か講習會が催されるが多くは教育會を中心として、夏季大學といつても夏向きには少々堅苦しい嫌がある。

◇…昨年は釜山で催された簡易理科機械講習會を今年は馬山で、二日から八日まで一週間開き、參加者二府十九郡から約百名で盛會であつた

◇…堅苦しい講義と違つて理科講習會といつたものは自然興味が乘つて朝九時から午後六時頃までけん怠なしに、しかも對暑的に非常に有効であつたらしい

◇…小學校の校長も、講習會を行るなら一層こうしたものゝ方が實際的にもまた講習そのものも確かに有益だ、と本當の感想を言つてゐた。八日小學校で終了式を行ひ製作品を陳列して來賓の參觀に供し、且茶話會をやつたりして賑やかに閉會した

密陽らか

◇…官吏に望ましきは感情により支配されないといふ事だ殊に事業官廳の役人は常に前非拇の氣持をもつて國家につくして貰はなくてはならぬ

◇…近頃密陽驛主驛者が乘客その他に對し非難の聲があるのは洵に遺憾な事である

◇…最近或る人が代金引替小荷物を受取るに當り、當然その先鋒が誤つてゐるものにある事は申入等しく認めて居るにも拘らず荷主に對し甚だ敷き暴言を吐き途には泥棒呼ばはりまでした事があるといふ

◇…鐵道當局はこの頃の樣に極度の不況により數字の補正に全力を傾倒してゐる矢先き直接民衆に接する所の地方驛主驛者が少し民衆を理解したならばとツク〳〵思ふ

◇…自動車柿入問題の如き折角總督諸氏が陳情したにも拘らず一旦考慮するといひながら、全然これを拒絕するなど余りにも色氣のないご挨拶だと思ふ

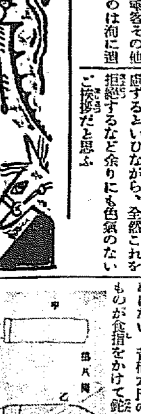

珍石器「石鎌」の發見（四）

咸州　白井源平

土器は彌生二系統に屬し薄手と厚手とある。色は赭褐色、青灰色乃至暗灰色で薄手類のものに朱を塗つたと想はれるものもある。大抵無文で數多の破片の內に唯一個格子形の陽文をあらはしたものを見たに過ぎない、完形のものは未だ一個も出ず厚手のものゝ內に底部が開いて搨りよく口緣がラッパ形に開いた高杯狀のものを見た

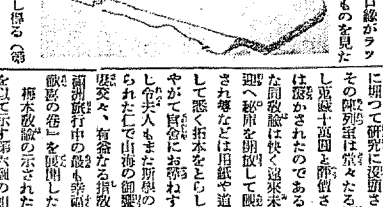

がこれらは完形を想像し得る（第五圖戊）破片からみるとかなり大きい鍋の類が多く中にはろくろを用ひたとおもはれるもあり緣は與く外方に張り出し或は近く二重の構を造り外觀を飾ると同時に手をかける便宜を考へてゐるのもある（第五圖丙丁）これらは鞍山谷遺の彼式のものと彼は精、これは粗の差別はありとしても構作上類似點を認める。雨其山の北方の土城里の土器は城大藤山教授によつて金石併用時代と鑑定されてゐるがこれとも多少似通ふ所がある。把手は深山出で多くは角形である。稀に長方形の橫に平たいのもある（第五圖甲乙）

以上石鎌の伴出物族に石庖丁、扶入點形石斧、石鐵および角形把手等から推定すると、この彌生式系の遺跡は金石併用期を條り溯らない新石器時代末期に屬し實年代は判らないが大體二三千年位の古さをもつ遺跡であらうかと想はれる。

滿洲の石鎌

石鎌が內地、朝鮮に限られた遺物とすれば或はこの發見は內鮮同族の一證左となるもので少くとも內鮮同文化生活を實證する資料と見ることが出來はしないかと考へた。そこで余は滿洲に入つて石鎌の有無を調べたのである。奉天にはこの種の極まつた完鏃はなく歸つて馬山中學校においてはじめて彼地の學者によつて『石鎌』と命名されたものを拜見したのである

同中學には史料搜集の梅本敎諭が南鮮考古界の最高權威として名聲を海外に馳せ有名なる畫像石以下數多の貴重なるコレクションに加へて研究に沒頭されてゐる。その陳列室は堂々たる博物館をなし完鏃十萬圓と評價されてゐるには驚かされたのである。篤學熱誠な同敎諭は快く遠來未熟の畸客を迎へ秘庫を開放して觀察研究を許され等などは用紙や道具まで供與して悉く拓本をとらしめられた。やがて自分にお禮ねするも綴くべし令夫人もまた所學の羅典を極められた仁で山海の御饗應の間に夫婦交々、有益なる指教を垂れられ『滿洲旅行中の話』を寄贈なる『彼山蹴の卷』を頂戴したのであつた

梅本敎諭の示された石鎌は實大を以て示す第六圖の如きものでこれは同敎諭が昭和五年八月五日慶東州秋城子東屯で採集されたもので石下の柄の部分が少し缺損してゐる。此柄を持ち食指を頂上の凹みに掛けて使用したのであらうといふ。旅順博物館の石鎌と稱するものは二個あつていづれも老鐵山下郭家屯に出て第七圖甲は及元に

第七圖

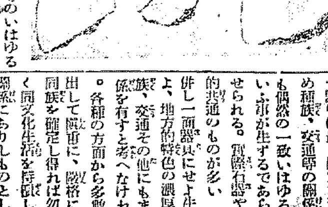

少しの曲りもなく我等のいはゆる石庖丁で問題にはならない。第七圖丙は信川發見の石庖丁で旅順のものと全く同樣である。しかし第七圖乙は斷片ではあるが確に石鎌に相違ないと思はれた。この甲乙二種は陳列戶棚の中の案外より見て模寫したので大きさも厚さもシッカリは判らない。博物館も遠來の特殊研究者に對しては今少し便宜を與へても上かりさうに思はれた

滿洲で見た石鎌は以上二個で問題になるのは旅順博物館の斷片の一個だけである。梅本敎諭のもいやうであるが余は石鎌ではなく石鉋であらうと思ふ。若し石鉋であるとすればこれまた珍奇の石器であらう。學友伊藤文治氏の鄕里新潟縣では今日でも第八圖甲の如き鉈を使用し、尋道地の坊の小鉈は同乙のやうなものである。何れも刃背の先端に鉤形の凹が取つてあるのは何のためといふ事はない。昔梅本氏の石鎌の如きものが食指をかけて鉈として使用されたのが後に立派な柄がついて先端の切込は必要がなくなつても殘されてゐるものと解する外はあるまい。畢竟梅本氏の石鎌は鉈の祖型であらねばなるまい

第八圖

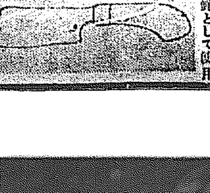

結論

今日の考古學では未だ石鎌は認知されて居ないやうであるが大野雲外氏は夙くから埴輪土偶や模造石鎌の研究からその存在を唱へておられ、朝鮮にも滿洲にもその實と認むべきものを發見した今日、どうしても本鎌に登錄を許さなければなるまい。されば內鮮同族の證左となるか如何かは滿洲に類似品の出るのは同地は古來朝鮮と密接の關係を有し考古學上の發見物も非常に近緣を有してゐるので問題にはならぬとするも支那から同種のもの丶出ぬことを確めた上でなければ斷言出來ない。支那の考古界は今や黎明期に屬しこの問題の解決も前途遼遠であるが、古くから日鮮滿三地が同文化生活を營みつゝあつた一證としては首肯されるであらう。しかし內鮮同族を立證せんとして言語學などから種々牽強附會の說が行はれるのは實に學界の俱事であると同じく、考古學上でも內鮮兩地に發見されたるものゝ如く騷ぎ立てるのは早計のそしりを招くことがあらう

原始の發達に係り甲乙のない未開人士が同一目的を以て石や土などの得やすい材料を以て作る武器や器物は最も簡單な形式を採るため種族、交通等の關係なしとしても偶然の一致いはゆる『暗合』といふ事が生ずるであらうと考へさせられる。現に石器や土器は世界的共通のものが多い

併し一面器具にせよ生活樣式にせよ、地方的特色の濃厚なものは種族、交通その他にもまた密接の關係を有すると考へなければならない。各種の方面から多數の材料を蒐出して愼重に、嚴格に究明し內鮮同族を確定し得れば勿論或は久しく同文化生活を持續した夫婦時の關係にありしものとしてもこれ等重要の科學的鑑定は內鮮親和の精神的基礎を建設するもので、學者の與望義務である。微たる『石鎌』が將來の研究に惠まれて幾分でも此方面に役立つことならば發見者はもとより紹介の任に當る私者の満足これにすぎない

訂正　本稿第二回宣川石鏃二器の內甲のGIHの五粗五四は二〇五四の誤植

全羅北道

群山對裡里 けふ決勝戰

大接戰の後をうけて……興味ある大試合

本社主催第八回全鮮野球爭霸戰全北における第一次豫選は第一回戰で前年度優勝オール全州が新興の裡里にたほれ、ファンの多大の興味をつないだ全州鐵道局群山が裡里に十八對二にてもろくもやぶれ去る十日裡里球場にて群山對裡里は果然大接戰となり九回にて一對一遂に日沒のため試合續行出來ず途にドロンゲームとなる等、殊に初より群社はせをなし果して何れが全北の優勝者たるか觀に於て最に苦しむ程でファンの血を極度にたぎらせてゐるが、いよいよ本十三日午後四時から群・裡再び裡里球場にて雌雄を決する事になつたが今日の試合こそ見のがすことのできない全北における第一試合であらう（全州）

それは宿敵裡里の會長が特にスポーツに理解と抱負を持つてゐることと

◇體育方面の事なれば援助なる犧牲も（精神的・物質的）惜まないといふ程の牛尾、山本兩氏を顧問に

◇なほ各種北部隊長に背任應援の强い師を統率するに足る最適任者を求め得たのと僅かの落選にも周到なる注意を拂ひ考慮の結果事の分ない程の頭數が揃つたことによつてゞある

◇過去を論ずる譯ではないが內的に充實を期し、圓滿なる協調を遂げ、積極的な步みを進み得る協會でありたいと思ふその發展は遲々としてみてもよいから

◇野球後援會の出現も斯界の爲めに悅ぶべきである。これが協會野球部を主體とせずに獨然たる同好ファンの提唱で組織された後援會であつたら今一層の親しさを感じたらうに

◇何れでもよいとして――最初の主旨に向つて大いに邁つて貰ひたい。が體育協會野球部と野球後援會の區別は明瞭にして置いて貰ひたい

◇過ぎたり足らなかつたりすると他から見てもよいものでないから大きく群山體育協會の傘下を忘れずに顧みたい

七月中の群山貿易

輸移出入三百廿八萬圓

群山稅關支署調べ群山港の七月中における貿易額は輸移出二百六十五萬圓輸移入は六十三萬圓にして合計三百二十八萬餘圓であるが前年同期に比して總計六十二萬餘圓の增加である。なほ一月以降の累計は二千二百四十萬餘圓にして前年同期に比して三百萬餘圓を減退してゐるが輸移出貿易額の增加は米價の暴落せるに拘らず數量の增加せしに主因しなほ輸移入貿易額の減少せしは、穀價および雜穀、米、肥料をはじめ、小麥粉、砂糖、ビール、鹽、燐寸等の減退せるに起因せるものである（群山）

群山から

◇工事日程に百日位みも要するといふ公會堂建築――當事者たる會議所當事者は本年內に竣功とも着手するといふらしいが――

◇競爭入札といふ大詰めの場面まで道路もできてさあ公開といふ日まで定まつてから

◇お粗末とおもふて遠慮したことはゆだが役者の不足でもあつたか自から引込めて公開延期をした老朽だ故めついでだゆつくりと來春初興行ではどうだか

◇公職團體を有する一脈だそうあわてる必要もあるまい。觀衆も他でみられない特別興行ものだ得つ位の理解はあるね

◇急いでまたも花道で鄙ばらひでも飛び出しては？益々拙いから◇いやしくも群山の名を荷負ふ公會堂である以上。當事者は慎重に設計。研究の上萬全を期せられたいものだ

◇工事費の關係工面は出來たしそう餘裕りもない樣だ。これから設計でも纏めて研究したら如何。際限に融する關係も考へ出せる一方ほかにもよい案が態度浮かんで來るだらうに

◇浮莊復他さへ駐れてゐた臨の群山體育協會にも更新の聲が訪れた

滿洲

北滿進出

勞農製品 獨逸商や支那商大打擊

ソウエート製品の北滿市場進出は最近いよいよ目覺ましく支那がは各商務機關はこれが防遏にあらゆる手段を講じてゐる、石油、揮發油、機械油、テレビン油、鐵板、木材、織物類等、本年一月から五月末までハルピン市場に搬入つた。ソウエート製品は二百萬圓を超過に六月以後、まづソウエート製品の北滿市場および南滿方面への進出が注目されるところとなつてきた、ソウエート貿易部では東支鐵道の運用品運賃を利用し東支從業員及市中の各商店勞働者を一括して消費組合に加入させ、組合員に對しては全部ソウエート製品を强制してゐるので、市中の商人は全く顧客を失つた形である、最近では洋服類もソウエート製品に限ると制定し組合からこれが供給をなしてゐるので市中の洋服業者は、ソウエートがはに對して共同抗議を發してゐるが、消費者が一定の組合に加入してゐるので手の下しやうもなくソウエート側の強制的の前に二進も三進も動けぬ狀態である、なほソウエート側は支那人勞働者の組合組織を側面から促進して支那人組合に對してもソウエート製品をダンピング的に賣りつけんとしてゐるので支那側商務總會では右の對策に腐念してゐる、今のところ日本商には深しなる打擊はないが、ドイツ商や支那商などは極度の打擊を蒙つてゐる（ハルビン）

忠淸南道

半島最古の榮ある優勝旗

來る廿日大田で爭奪戰

◇―南鮮庭球大會

半島最古の歷史を有するわが社大田支局主催優勝旗爭奪南鮮庭球大會は今回を以つて第十七回目に相當するが、來る三十日（第五日曜日）午前九時から大田庭球協會、鐵道團部、武非運動具店後援の下に擧行（會費その他詳報）する事に決定した（大田）

江景秋式野球大會

江景中町抜田運動具店主催江景實業團後援の下に秋式野球大會を來る廿三の兩日間（雨天順延）開催することに決定したが主催側からは優勝カップを優勝者に贈呈するとになつてゐる目下各團體のチームは猛練習をなしつゝあり當日は裡里全州その他各方面からも多數團體の參加者あり定めて盛況を呈するであらうと（江景）

鐵路の鏑

十日湖南線黃登驛間（大起八九キロ九百米）線路に廿二、三歲位の朝鮮人男の轢死體あるを發見した裡里附近を流浪せる乞食青年で就職難のため世を自殺と判明▲裡里、黃登間（大起八五キロ四五米）附近を三〇六列車が十日十一時二十分頃驅進中

黃海道

鍼灸て鬪一 管炎全快一

客月中島致院に出張治療中であつた江口診療院長は鳥致院小學校三年生酒井榮子が腸節炎で發病以來一ヶ年あらゆる治療も効なく全身全く不隨となつてゐたが江口院長の治療三週間で不思議にも全治し夏休み數日前から通學するやうになりこの奇蹟的効力に家族一同は感謝してゐる（鳥致院）

沙里院地方大豪雨

相當被害あるは込

本月來非常に蒸し暑かつた沙里院地方の天候は十日の朝から本格的の雨となり翌十一日朝までの雨量一五七ミリ七（卽ち二石八斗九升）を示し大小の河川は刻々に增水し殊に沙里院の下流は川邊の畓い關係上防水堤の一部決潰する等危險險くないので警察では早くも消防組の出動を促し極力防護に努めた結果幸いにして翌日午後までは格別の被害は見なかつた今回の豪雨で最も手古摺つたのは道立病院の蒸氣機關室であり滔々として浸入する濁流を如何に汲み出せば良いか頭を痛めたのであつた其他にはまとなく、あはや大損害を出さんとする折柄消防組がガソリンポンプを挽き込み全機能を發揮して排水に努めたので、やつと無事なるを得たのであつた其他には別段、黃海線の金山嶽驛間が一時不通となつた位であるが同降雨は一すやみすうにないので目下各方面とも警戒に全力を注いで居る

九州相撲來る

過日仁川において大好評を博した九州角力男鈴山の一行五十余名が海州の興行を終へ近く沙里院に乘込み、陽天二日間の興行を催す事となつた男鈴山は曾て同地に來巡し各方面にお馴染深い角力であり殊に今回は新進の若手力士が多數加つて居ると言ふので素晴らしい前景氣を呈して居る（沙里院）

警部補試驗

東部六郡內鐵部補選拔試驗は十一日午前八時から南川農業補習學校內において試驗官道警察部高田宗次郎によつて執行受驗者篤道道巡查部長外十三名午後五時無事終了因みに試驗科目は憲法、行政法、警察法、刑事令、會計法、作文、算術および國學の八科目であつた（南川）

卒業生指導 部落を視る（二）

海州支局　上村生

宮島校長をはじめとし西鏡湾普通學校の指導に從事する敎員の努力は校長の說明によつて知ることが出來たが今その指導方針をみるに

（一）情操的方面では第一に質實剛健なる國民精神、協力一致、獻身奉仕する公民的自治的精神の涵養、第二個人的相愛、鄕土愛に立脚し常に勤勉力行、進んで地方產業、生活風紀の改善美化に務めしむ、第三に穩健着實なる人生觀の上に立ち高尙なる趣味に生き純眞なる品性の所有者たらしめんとす

（二）知的方面では個性、環境に適應せる簡要適切なる職業的能力を增進し獨立自營優良なる農民として將來農村振興の中堅人物たらしめんとす

（三）技術的方面では農業的技能の練磨をなし、經濟的經營の上に立つ堅實にして實行的な勞力的技術を修得せしめんとすると云ふのである

◇指導生の選定上の標準では（一）可成學 校より近距離に居住するもの（二）可成同一部落に集團せる者（三）身體强健健全なる者（四）相當の耕作地を所有しまたはこれを得る便あるもの（五）父兄にして指導の趣旨を理解するもの（六）將來その部落における中堅青年たらしめんとするに適すと認めらるゝものなどの要件で卒業生中からこれを選ぶことになつてゐる。

◇指導期間は直接指導期間を三ヶ年とし第一期第二期第三期に分ち間接指導は第三期を終了せるものである

◇指導せる實績を見るに指導生徒數十二名、稻作指導面積九反、特用作物栽培通作物指導面積五反五畝、桑指導種豫八十五頭、豚十二頭、木年度における蔬菜指導日數六日、臨地指導の箇所、技度數四日、指導從事敎員數五人である

◇本年度において指導上特に力を注いでゐるのは一、稻作二、堆肥、綿作四、堆肥五、副業等であつて副業の中で養蠶、養鷄、養豚、養鷄および以蔵である

沙里院から

◇涼しかるべき三伏の季節中には一向に暑くなく涼しかるべき七月明けの立秋から、ほんとに身をやくやうな暑さが訪れて今年はお天道さまも、どうかしてござる……このときに當り沙里院勸業部では左の方面への避暑遊覽者に對しては特に大勉強をもつてご案内申し上るといふ事だ

◇九味浦、夢金浦の海水浴場に吹かれて沙里院を立ち九味浦、夢金浦の海水浴に一日をすこし途中松禾温泉その他の名所に立ち寄り翌日の業務に差支へないやう帰ることが出來るやうに九味浦は團體的設備であるが外國人の別莊の外施設がないのを遺憾とし九沙では特に某別莊に賴み込んで心おきなく休む事の出來るやうにとりはからふ

◇九月山の探勝等の名山たる九月山、遠路の最高峯は海拔三千尺白頭又は黃海アルプスと稱せられ風光佳絕登山者が年頭より總り住みし見山寺渓流の和す月精寺の邊りは頭評海に見る仙境である自動車は寒川寺まで通じ同寺では宿泊も出來る

◇安廓水利所水池廻り――周圍六里餘の大貯水池を廻り天下の壯觀たる溢流堰の放流を見つに紀を乘るゝも一興であり掉して湖面に浮かぶ錦天島に遊ぶのも又興みである

◇獅亭寺の濯衣行は夏は涼しく溪谷しかも岩間より湧出する靈水に打たるゝときまさに涼味は萬斛であること沙里院郊外唯一の避暑地であるが從來道路悪く自動車交通に不便なので九沙では過日來該道路を修繕し朝お客を送り夕方迎ひにゆく事とした、なほその他近くは正方山や宮洞の蘆堤でゆつくり清遊を試みるのも簡單な銷夏法には十分である……

ピンポンコート

海州驛前では九日午後一時から後庭に建てられたピンポンコート開きを行つた（海州）

咸鏡南道

科學王國の內容

咸南といふ工場國、新興科學王國とか何とか大きな顔はしてもまだ前途遼遠、貧弱なもので十人以上の職工を有する工場は僅五十八その內譯は

▲十人以上三十八工場▲三十人以上八工場▲五十人以上五工場▲百人以上四工場▲三百人以上一工場▲五百人以上一工場▲千人以上一工場

職工數は現に採掘中のもの二千一鑛山二千百二十五人內鮮人、年齡別に分類すれば

▲內地人成年工二千二百十七人▲朝鮮人成年工五千九百三十人▲內地人幼年工六十五人▲內地婦人成年工七十七人▲朝鮮婦人成年工三百八十六人▲朝鮮婦人幼年工三十四人

▲內地人成年工日額九圓▲朝鮮人同二圓五十錢▲內地人幼年工一圓廿一錢▲朝鮮人同五十錢▲朝鮮婦人同一圓▲朝鮮婦人幼年工四五錢

とありこれ等從業員に對する社會的施設の如きも不完全ながら相當の注意は拂はれ都營の如きは內地の工場法に準じやゝ完備した施設が見られる（咸興）

青木食堂
湖南線裡里驛前
電話一二四番

巡查が盜難

正服や佩劍を盜む

先月十一日夜咸興府荷里一四一咸興警察金鋼巡查方に潛入正服佩劍其に非常帶錢金二圓八十錢を竊取逃走せる曲者あり嚴重捜査中の處七月三十日逮捕された前科十數犯の兇賊咸興府中荷里金敬澤の所爲と判明した（咸興）

牛の日射病

今年は夏拔きかと思はれた咸興にも十日今年はじめての酷暑は訪れて水銀柱は室內九十五六度、室外百五度まで昇り府內新昌外一ヶ所で牛二頭が日射病に斃れた（咸興）

模範農里創立總會

咸南洪原郡景浦面左新里においては過般堀郡守、金子道技師、山川同郡農務主任及び同面長李相鎬氏外官民多數臨席の下に模範農里創立總會を開催したが同日は男女百卅餘名出席して模範農里設定必行事項及び獎勵事項を協定後引續いて農事改良模も獎勵することに決定の上毎月十回宛社に發會したその模範農里規約の中には當旨、簽識、耕地組織、自給肥料、その他事項等の改良にしてその必行事項は左の通りである

▲畜產

1、各農家においては改良豚一頭づつ飼養すること

2、四羽以上の白色『レグホーン』種を飼養のこと

3、牛豚舍揃下貫行のこと

4畜產に關する品評會實施獎勵事項の正確を期すること

5家畜飼料充實改良を期すること

▲養蠶

1、桑田一反步以上を經營すること

2、春蠶種二枚、秋蠶種一枚づつ掃立すること

3、『桑の日』勵行、肥料管理の勵行をすること

4、桑樹整枝、害蟲驅除を徹底的に實行すること

5、農閑期には各自蠶具を製作すること

▲普通農作

1、各作物は嚴正播種して播下すること

2、水田の稗拔を實行すること

3、堆肥を增製すること

4、綠肥『ヘアリーベッチ』を栽培增殖すること

5、稻木早刈乾燥を實行すること

6、作物調製には筵敷し充分乾燥を勵行すること

7、水田、畑秋耕を勵行すること

▲その他の事項

1、例會を毎月一日開催すること

2、勤儉貯蓄勵行のこと

3、時間勵行のこと

等にしてなほ講業として繩、叺增產講習會および品評會、競技會等をも開催、簡易農事試作、共同購入または販賣等も實行するといふ當面の農事改良貫員は六十餘名にしてその理長は元公普校長金淳龍氏である（咸興）

江原道

溫井里から

◇江原道水產講習會開催の爲め同部內務部長、有田技師その他關係者數氏多數來溫萬龍館に投宿中十日から十八日まで小學校に於て嶺東各郡水產技術員を招集講習會を開催

◇江原道警察部長牧島國五郎氏九日來溫十日から高城警察署において巡査部長臨時試驗を行ふ

◇長箭は近く面事務所を新築金剛山電氣鐵道會社の長箭火力發電所新築等また一方鐵道工事も着々進捗中にて今秋は相當賑はふことだらう

地方集會

▲南工會招宴　咸興商工會は十日夜南海食堂に在咸興各新聞責任者を招待、役員總數迎の挨拶を兼ねて鋼見の宴を催した（咸興）

地方人事

▲井川完一郎氏（釜山府會議員）十一日朝內地より歸來

▲南部八右衞門氏（釜山港稅務主任）新任挨拶のため十一日府內各官廳訪問

▲川邊三郎大佐（新任大邱聯隊長）十一日着任卽日京城へ十二日歸邱

▲西岡六八氏（松山高 等學校 教授）專賣局大邱支局庶務課長池田留助氏の東道にて十一日慶州視察

▲內藤又右衞門氏（修養團愛知縣聯合會理事）十日慶州着一泊新羅史蹟を見學の上十一日大邱へ

▲安永平南警察部長　十二日發上京

▲石林安之進氏（小野田セメント支社副支配人）南鮮へ出張中の處十一日歸任

▲小城平壤專賣局長　十二日發一週間の豫定で黃海道へ出張

▲赤木大尉（平壤飛行隊新任副官）新任挨拶のため十一日各方面歷問

▲織田大尉　平壤飛行隊副官から各務ヶ原飛行隊へ榮轉、十三日午後二時平壤發列車で赴任

▲國谷西鮮新任平壤支店長　十六日午後三時六分着任の筈

▲海勤同支店長　日末赴任の筈

專賣特許

どりこの

高橋孝太郎博士發明

高速度滋養料

トテモ美味しい滋養飲料!!

體力增進のため
次の樣な方は、ぜひお用ひ下さい！
胃腸病の人……病後產前產後……
神經衰弱の人……慢性胃腸病の人……
母乳少き小兒……乳離れの小兒……
食慾不振の人……老衰の人……
發育不良の小兒……

夏向飲料として

五倍乃至七倍の水に薄めてお上り下さい。
どりこのアイス…どりこのミルク
どりこのオレンヂアイス…
どりこのアラレクリーム…
どりこの白玉アイス…
どりこの冷麥…どりこのビール
どりこのカクテル…
どりこのシトロン…

美味天下一品です

十三博士御推奬

滋強飲料界の大王
豐かなる滋養　爽かなる香味
比類なき美味　限りなき爽快

朝の一杯は元氣を增し
夕の一杯は疲勞を恢復す

主成分―葡萄糖・果糖・アミノ酸（其他數種の貴重薬混合）

葡萄糖と果糖は、人間活動力の源泉となる大切な成分で、それが血の中へ吸收され、榮養となり、活力を增大するのであります。『どりこの』は、次の分析表の如く主成分が葡萄糖、果糖であるから、飲めば消化作用の必要もなく、直ちに吸收されて、全部滋養となり、約十五分位で血となり、精力となる所から、高速度滋養料とか、胃袋の要らない滋養料などと稱へられて居る譯です。

『どりこの』一瓶中に含まれたる葡萄糖果糖の値は――

市價拾圓に相當します

これは實に驚嘆すべき事實で、實に科學の進步の賜でもあり、又高橋博士の世界的大發見たる所以であります。
その美味、その效果は學界の權威が口を極めて賞讃されて居ります。次の工業試驗所分析表を御覽になれば其效力の著しきことが、お分りになります。

工業試驗所分析表

工秘第一四八五二號
報告書
東京府荏原郡碑衾町大字中根六一二番地
依頼者　高橋孝太郎
一品名　どりこの
右試驗ニ提出シタルモノニ付定量分析ノ成績左ノ如シ

葡萄糖	百分中
果糖	三二・三四
蔗糖	二一・四六
灰分	一・四五
水素イオン濃度（電氣的測定）	〇・二一
火管	PH 三・五

昭和六年四月十日
東京工業試驗所
工業試驗所技手　中村枯雄
東京工業試驗所技手　越智主一郎
東京工業試驗所長工學博士　小寺房治郎

贈答品は『どりこの』に限ります

『どりこの』は、誰が飲んでもよろしく、いつまで置いても腐くならないから、病氣見舞、中元、歲暮、其他一般の贈答品として、これほど好適のものはありません。

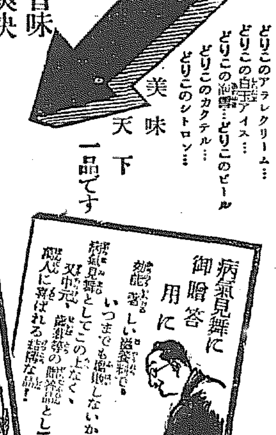

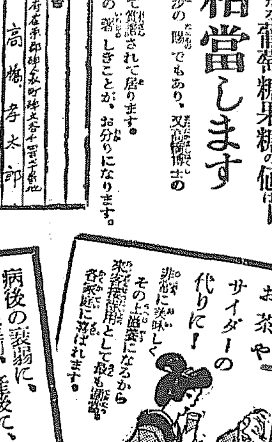

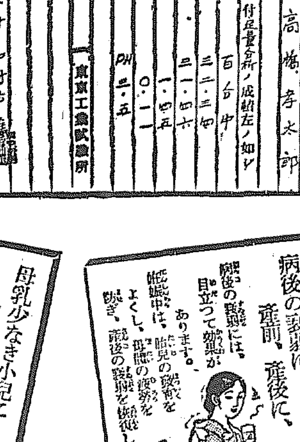

一瓶一圓二十錢
――全國有名藥店・食料品店にあり――

發賣元　東京・本鄕　大日本雄辯會講談社代理部
總代理店　東京・日本橋　玉置合名會社

D―73

常に新しい水白粉!!

ぴち〱
跳るやうな
生命に滿ちた、
明るく朗かな
何と〱美しい
「白色」のお化粧
その微妙な白さ
艶、光、爽かさ!

「主要原料が舶來品より優秀である」
斯く科學的權威者も認められました!
不斷の科學的研究による品質の向上が
「白色」を常に新しいものにしてゐます
正に壓倒的の人氣!

▲高價な舶來品に優る水白粉……

白色美顏水

—時節がら日燒防ぎのお化粧にも適切—

お化粧の仕上には…
美顏粉白粉
その一刷から來る明るさと柔かさ!
言ひ知れぬ美しさの甦生!
白色と肌色

水晶を溶いたやうな化粧水
化粧用美顏水

▲頸白粉には……
美顏固煉白粉 白色 肌色
何時間たつても美しさの變らぬ頸白粉!
▲餘り濃すぎず上品な頸白粉!
▲お召物の襟を汚さぬ頸白粉!
▲純粹無鉛で安心な……頸白粉!

美顏白粉本舖 株式會社 桃谷順天館

大臣諸公の銷夏振り

仕事に精進　これが唯一の避暑戰術

(B)　定石外交の幣原さん

次は政府閣僚の中で外相幣原喜重郎男を相州小涌の別莊に捉へる『あゝ此處ですか？昔は徳川時代に誰かの要塞だつたんですネ』といふだけあつて三浦岬に向ふ海道の断崖絶壁にトンネルを通して鐵の扉で門をかため鐵には太平洋に臨む北側の絶壁を控へ四季の断崖絶壁の仙境ともいはれる處、流石は三菱王國の岩崎久彌男の令妹雅子さんを夫人に持つ外相だけにお羨ましいことゝゝゝゝ。

× ×

土用だといふのにセルの單衣にデップリと肥えた身體を包んだ男爵はバッ甲縁のロイド眼鏡を卓上にはづしながら

私には夏も冬もありませぬ。此處へ來るのは必ずしも夏ばかりとは限りません。冬でも時々やつて來るんです。私は昔から静かに獨りで瞑想したり默想に耽けることが此の上ない樂しみなのです

とこれが來客應酬ひをする齡とはトテモ思はれぬ程はち切れさうな血色の好い笑顔を満面に浮かべ乍ら

此の別莊について私が非常に困つた事件がある

と如才なく話題を自から提供して與れるあたり、矢張り一流外交家は違つたもんだと思はせる

× ×

外相が往年駐米大使を辭めて歸朝して間もない或る夏の朝だつたこの別莊直下の巌の上に白衣を纏つた婦人の溺死體が波に打たれてゐたのを折柄漁に出てゐた土地の漁師が發見し、直に取調べてみると、どうした事か妙齢の米國婦人だといふ事以外には何一つとして身元については判明しない。この事件を俳報で知つた米國の各新聞は

『幣原前駐米大使の別莊で投身したナゾの米婦人』

と題してこの事件の裏に恰も外相とこの婦人との間に何等かの艶 かしくもまた悲しいローマンスが秘められてゞも居るかの如き報道を傳へたのである。その道では定評ある報道だけに本人の當惑振りは勿論、この報道に接した知人達も砂からず意外な思ひをしたといふのだ

『まあ若い時分は色んなことがあるものだが、僕の場合だけは全く根も葉もない投身美人と一緒にされたには 實際閉口 唸つたネ』

× ×

や々感傷的に記憶を追ふ様にする外相には全く関係のない事件とは思はれない様な氣もするのだが

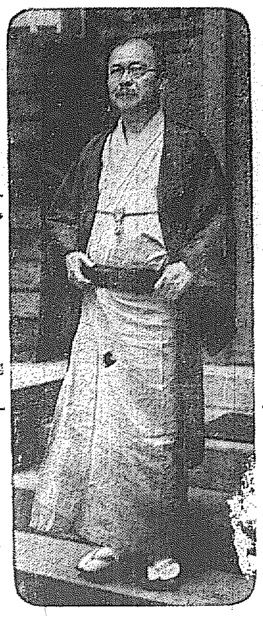

彼は今でも相當花柳界の美妓に馴染じみはあつても常に紳士を保つてゐる

『何しろ私は明治廿八年に帝大を出て翌廿九年領事館補として初めて外相になつたのは大正十三年の加藤内閣の時だつたが、外交官の生活といふものは世間で色々想像する様な上調子のものでは決してありません。つまり私に道樂がないのも自から斯うした私の仕事に對する根本観念が災ひしてゐるのだらうとよく思ふのですが、まあ強いていへば『仕事そのものに精進する』ことが私の銷夏法たり避暑術なんですネ』

と小兒のやうな笑顔を無邪氣に投げ出す

酒 は決して好きぢやないが和洋いづれを問はず相當行ける自信は持つてゐる積りです。習は政治、外交に關するものが主です

× ×

歐洲大戰勃發當時の英外相グレー卿の二十五年史が彼の愛讀書だといふ

『私の友人達は幣原には政黨人たるよりも寧ろ書齋人たらんとする危險性が多い……とよく云ひますがネ』

× ×

濱口前首相遭難直後の臨時首相代理として五十九議會における彼の政治的答辯の失敗に照しみる時この失敗によつて彼に『首相』たり『宰相器』たるの器量の乏しさを非難されたことを

彼 は寧ろ今となつては心から喜んでゐるのではないかとさへ思はれるのだつた

世間では『幣原外交』たる文字を勝手に作つてこれを軟弱、追随、無抵抗主義的外交の表象としてゐるが『外交の原則は定石にある』ことを忘れてはならない

× ×

冷しコーヒーを一すゝりした外相の言葉には段々熱が加つて來てゐた。政界世間が如何に幣原外交を非難する場合にも西園寺老公だけはあくまで彼を擁護し続ける。そこに彼の定石外交の眞味が存するのだらう。外相は『欽定』と題して時には揶揄に徒然を慰めるさうだが、これによると漢詩についての造詣も仲々淺くないとの事だ

× ×

更 に幣原男には隠れた趣味がある。それは天日悠々たる昔を釣るを釣かに糸を垂れる太公望の得もいはれぬ境涯である。しかし時間的に餘裕もないので今は自ら釣竿を削ぎ出す事も出來ぬが釣に関する文献とか器具とかに親しむことが無上の悦樂であるといふ。幣原男たるもの、釣るべくして釣る可からざること。

明・大・新人チーム來征迫る

恐るべき健棒

今度の遠征で既に本壘打九本

フレッシュマン明治の人氣たるや到る處大したもので、上海における對アメリカンマリン、對上海外人倶樂部の試合には、國際ゲームとて在留邦人が

學 つて明治のために聲援しマリンには一勝一敗となつたが、決勝戰には外人審判の不誠意から遂に恨みを吞んだ。その傑倆が外人倶樂部、オール青島、大連實業戰に現はれて悉くこれを撃退し、非常な好調振りを示してゐる

……◇……

明治今夏の遠征成績は六月二十日以來十六戰十四勝一敗と云ふ好成績だ。しかも六月二十五、六、七、八日は何れも一日に二回ゲーム、即ちダブルヘッドを四日間も續けて何れも快捷を博してゐる。ガンバリの強さよ。明治においてのみ見られる元氣さではないが

月日	相手チーム	
六、二〇	對八幡製鐵	八A四勝
二五	對大分商業	一三A〇勝
同	對大分商業	七—一勝
二六	對同 師範	八A四勝
同	對下關クラブ	一一A五勝
二七	對小倉工業	九A四勝
同	對長府中學	九A〇勝
二八	對松山商業	一三A〇勝
同	對浪花商業	一一—一勝
二九	對中京商業	一三A〇勝
二九	對マリン	一三A二敗
三〇	對上海外人	五—〇勝
三一	對マリン	一一—六勝
八、一	對マリン	九A〇敗
同	對上海邦人	九—四勝
五	對全青島	一一—六勝

……◇……

大連實業とのゲームは矢野の左腕

樹 の上にぶつつける大本壘打があつて三對二、明大優勢だつたが降雨のため四回でノーゲームとなつてしまつた。門鐵、八幡製鐵の強剛に對して八A對四で勝ち、中等野球界の雄、中京商業、松山商業には何れも三A對零で勝つてゐるのも面白い結果である

……◇……

恐るべき明大の鬪將リレーは今回の遠征で遺憾なく發揮してゐる今春の新人戰で本壘打二本を打つて絶大の氣焔をあげた循谷は依然優勢であり、六月二十日以來十六回のゲームで本壘打三本三壘打一本、二壘打四本、四割二分の打撃率だ、ついで追畑が本壘打一本、三壘打三本、二壘打一本、消野は三壘打三本、二壘打四本、迫口本壘打、三壘打各一本宛、二壘打二本、二本が本壘打一本、二壘打二本、矢野も本壘打一本、二壘打二本、山脇が本壘打一本、二壘打二本、木原が本壘打一本、中尾が三壘打一本、小林が二壘打一本

即 も十六回のゲームで明大が打つた長打は驚くなかれ。本壘打九本、三壘打九本、二壘打十八本といふ盛觀を示してゐる

……◇……

恐るべき打力だ、本壘打九本の記錄は何んといつても燦として光つてゐる、岡田監督は京城におけるゲームについて十分自信あるといつてゐるが、斯の如き健棒揃ひの若人を迎へて在城チームが如何なる作戰に出るか。興味深い原頭の壯觀が思ひやられる

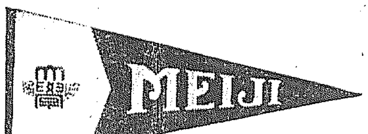

ペナントを入場者に配る

更にエレクトロラ演奏

若人明治チームを迎へる明大京城校友會では、試合の前日十六日北米行前遊楽團に選手を招待し歡迎會を催し、更に明治の選手の持つて來たカットの小ペナント數千枚を手分けしてネット裏入場者に贈り、スタンドの先着入場者にも配ることになつた、このペナントはスクールカラー紺に白でメイジを抜き、校章を入れた美しいものですでに外國でやつてゐるが、朝鮮では始めての試みである。なほ試合當日はセール商會の手でエレクトロラに擴聲器をつけて明治大學校歌『若人明治』『白雲なびく』および應援歌の演奏をなし、二百余名の校友は揃つて應援をする

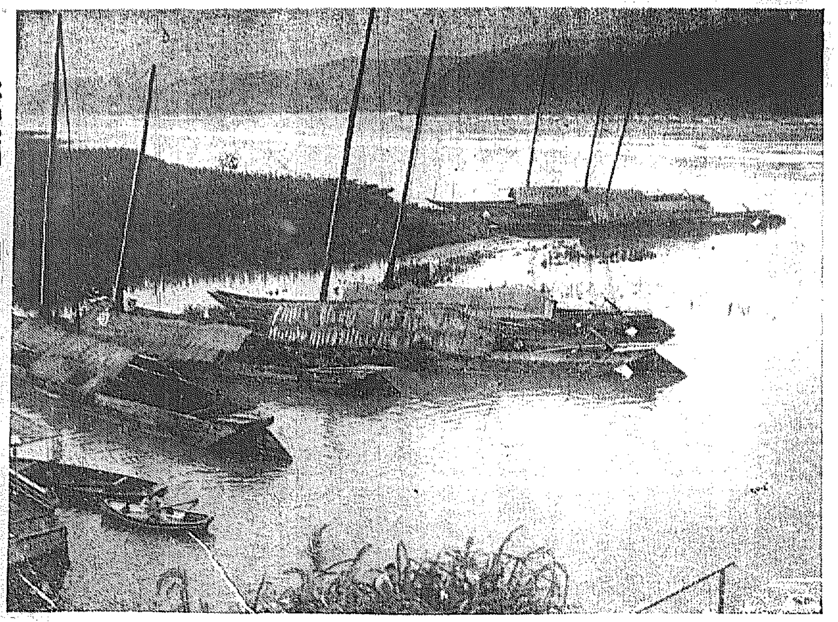

麻浦の出水 —きのふうつす—

本月末を期して再擧を決行する

ル・ブリ氏らの壯圖

飛來の上太平洋無着陸横斷

【東京電話】既にパリ、東京間無着陸飛行に惜しくも失敗した佛飛行家ル・ブリ、ドレー、メスマン三氏は其後パリに歸り再擧の準備を進めつゝあるが、十二日佛大使館を通じ航空局に改めて飛行許可願を提出した。それによると本月末出發に就く豫定で使用機は前回と同機のデヴォアテイン・デイー・三三型第二トレデュニオン號で、我領土内のコースとしては奉天、京城、釜山、廣島、大阪、國府津、立川が指定して直に許可することゝなつた、右三氏は日本飛來の上更に太平洋無着陸横斷計畫を有してをり、更に瀛月米パシフイック號による太平洋無着陸横斷計畫を進めつゝある米飛行家モイル、アーレン兩氏も九月中には計畫を敢行する豫定であるから、殆んど時を同じうして日本から二組の太平洋横斷のスタートが切られることゝなり空前の壯觀を見ることゝならう

豆飛行船

佛國で新に建造　郵便飛行に使用

【パリ十一日發電】フランス政府は豆飛行船ゼディエ第七號を建造し過般來試驗飛行を行つた結果、成績極めて上々なので十一日フランス海軍航空隊に正式編入された。これは時速六〇哩、操縦士等が乗り込めば後は自働装置で飛行し一噸半の爆彈を積載することが出來爆撃機と同じ快速振りと輕快さを有してゐる、なほ吊籠には空氣を充塡した後衛機がつけてあるので地上勤務員の手を借る必要がなくドイツの豆戰艦建艦の向ふを張る佛大なる發明といはる。フランスはアフリカ植民地への郵便飛行に使用するのだと稱してゐる

ア、エ兩氏にパ機の使用禁止

事件未解決なるにと　石田場長の憤慨

【立川電話】パングボーン機は立川飛行場に抑留されてゐるが十一日午後突然アッシュ・エヴンスの兩氏が立川に來たり機體の手入を爲し之を使用せんとしたので、石田飛行場長は驚いてこれが使用を禁止した、事件の解決せぬ中にしかも他の者が太平洋横斷準備に着手するなど以ての外だと石田場長は憤慨してゐる

烏帽子丸坐礁

神戸市に本社を有する内外汽船株式會社汽船烏帽子丸（三、九六一トン）は十一日午後二時山東省高角附近航行中坐礁遭難したるも目下のところ危險なし、乗組員等不明

奇特な娘さん

明進舍へ寄附

府内本町五丁目五〇番地九一食堂古谷佐一郎長女ヨシエ（一七）は昨年八月十四圓を拾得しだが落主が判らず本町署から下げ渡されたので、十二日明進舍へ寄附した

カフェーのステージ　愈よ出現か

府内の舞踊團を活用

ダンスホール出現の前奏曲

美人座、アリラン等の巨大なる資本を投じてのカフェーの出現は府内カフェー街に異常なる波紋を投じたのみならず、今日までのいはゆる既成カフェーは、死活の岐路に立つものとして種々對策が講じられてゐる折柄府内旭町一丁目山陽軒主橋本氏は嶄新にしてしかも近代人に必らずや喜ばれ得るの値信のもとにカフェー内にステージを設けんとの企てをなし、すでに具體案成り近く本町署に願出を提出する筈で同氏の計畫によれば府内には舞踊團として乗丘洋子の一黨を初め裴亀子、松井敏郎一黨それに朝鮮半島に踊り王國を築かんとしてフリーダンサー排相闘いで來りこゝに居を下して居るが、目下の京城では之らの人が一般此人に紹介するに機關なく、從つて漸く舞踊時代を築かんとする諸舞踊家は止むなく半島から退くといつた調子なので、このさいいはゆる既成カフェーの危機に立つ所とてこの兩者相合してこゝに更生の道を發見するにあるといふのである

◇

更に又大連、釜山、平壤などはダンスホールが許可されて居るにかゝはらず半島の首都であり尖端都市である京城では何故か未だに許可にならぬが前記の舞踊殿置は當然ダンスホール出現の氣運を醸成するものと見られてゐる、何れにせよ内地資本家のカフェー進出に對する府内カフェーの一戰術として相當に効果あるものとみられてゐるがこれを當局が許可するや否やは各方面から注目されてゐる

誘蛾燈で害虫驅除

まづ神宮で

松樹を枯死せしめる松毛虫およびキクヒ虫等の害虫驅除については既報の如く道山林部を初め關係主務者間において目下研究中であるが朝鮮神宮では去る六日より境内に誘蛾燈を設けこれが捕殺の實績を上げてゐる。即ち初夜三千二百四、二日目九千四、三日目一萬一千四、四日目二萬二百四、五日目三萬九千九百五十四といふ好成績を示してゐるがこの際各關係官公の鑑徹においても驅除方法を講ずることが肝要であると

大邱の浸水家屋

千數百戸にのぼる

【大邱特電】十二日未明より降り出した雨は九時ごろより沛然たる豪雨となり一時間七十五ミリ二といふ大邱測候所開設以來の雨量を示して十時ごろより小雨となり午後になつて晴れたが、この今日の豪雨のため大邱府内の下水溝は殆んど全部氾濫、幸町、東町、大鳳町など浸水一尺にも達し、一時交通杜絶の有様で、その他床下浸水千數百戸におよび大邱警官、消防隊が出動非常警戒をした程であつた

パ、ハ兩氏を嚴罰に

右傾團の希望

【東京電話】十二日午前十一時頃本歐米第二課長は東京地方裁判所に古田次席檢事を訪ひハーンドン等に對する取調べ進行狀態を聽いた上外交問題の點を考慮されたいと希望する處あつたがこれと入れ代りに有田歐亞局長林陸軍士來訪し兩飛行家を寛大に處し罰金刑を科すべし、若し罰金刑で濟す如きことあらば全國の右傾愛國團體に飛檄し大々的抗議のため運動を起すべしと希望を述べた

生地獄の宮古島

暴風雨の慘害夥し

【熊本電話】去る九日沖繩縣宮古島を襲ひたる暴風雨慘害中心地は下地村で十二日下地局より熊本遞信局への情報によると宮古島全域にわたり未だ復舊せず、全島殆ど下地は一萬余の住民は何れも深夜のことて裸體で避難せるものもあり、須然生地獄を現出せしめた、なほ十日朝より電信のみ開通した

エンヂンの故障も完全に修理を了へ

十二日早朝出發のノ號

【ノーチラス號にてウイルキンス大尉十一日發電】グリニッチ標準時十日午後六時半トロムゼーを發しスピッツベルゲンに向つた我がノーチラス號は出發後エンヂン部に故障を起したが、修理を完了し目下スクエルヴエイに碇泊中である。はじめトロムゼー出發後二時間にしてノーチラス號は電池充電のため停船したところ操縦部が燃え切つて居るのを發見し直ちにこれを取り替へた、然るに左舷のエンヂン故障起り終夜修理するも完了せぬので意を決し右舷のみにて航行スクエルヴエイに不時入港した、明十二日早朝には完全に修理を了へスピッツベルゲンのアドヴエント灣に向け壯快な北極探檢の第一歩に上る考へである

學生飛行士歡迎會

芳澤大使の主催で

【パリ十一日發電】芳澤大使芳澤謙吉氏は本日午前昨日パリに到着した訪歐學生飛行士栗村、熊川兩氏のレセプションを行つた、なほ當地航空聯盟は來る十六日ヴエルサイユ飛行場において兩氏に對するレセプションをなすべく目下準備中である

三名とも起訴さる

九十萬圓の小切手事件

【東京電話】明治銀行龍谷支店の九十萬圓小切手事件に關し取調べを受けてゐた横山雄威は野間支店長、富岡顧客係と共に共同正犯と認められ十二日正午三名とも東京地方裁判所檢事局木内檢事より背任罪で起訴豫審に附された

神前奉納角力

京城角友會では來る十四、五日の兩日南山八幡宮大祭に神前奉納角力を午後三時より八時まで小學生徒角力、午後八時より十一時まで一般青年角力と分けて催すことになつた。飛入歡迎、賞品澤山

仁川の地震

【仁川電話】十二日午後三時四十分仁川で人體に感ずる地震があつたが、仁川觀測所では左の如く發表した

『震源地は仁川沖を去る西南七十キロの海底、最大震幅三百二十クロム、震動時間約三分間』

人蔘湯

◇……營口東艦隊京城組の二等機關兵深田力雄君、夏期休暇で京城見物にやつて來た

◇……若草町一〇〇番地西水旅館に滞在中、玄關に置いてあつた靴を泥棒に失敬されたので、下駄をはいて本町署に捜査願ひ…

◇……何しろ官給品の靴とて、京城ではどこを探しても賣つてゐない、水兵服に下駄では道中もならぬので、青くなつて佐世保に——雑送れ……

カーボニン　專賣特許
夏期に頻發する 吐瀉・腹痛・下痢 並びに腸傳染病の豫防と治療に！
各地藥店にて販賣
發賣元 株式會社 和光堂 東京 神田 大阪 道修町

畜鷄用 配合飼料（其他飼料一般）（定價表進呈）
京城漢州通（電本五一七）
東洋畜産興業株式會社

農作ニ 驅虫用粉煙草 殺虫劑砒酸鉛
京城禮智洞二六五 今村洋行 電光六六九番

池田の甘栗
完全なる冷藏装置により年中新鮮な優良品を提供します
京城驛前 池田商會 電話本局七五五九番

醫學博士 武田正房
武田産婦人科
京城府[illegible]町二ノ八二 電話本局四五九五番

クスリ
卸商 合資會社 大黒南海堂
釜山府辨天町壹丁目
電話 長四〇五 三一〇七 一四〇五
振替 釜山三〇番

揚水の能率増進は ヤンマーに限る
製造家直賣 安價提供
據付簡便、移動自由 請負揚水事業有望
十時間の揚水量 一萬石至二萬石

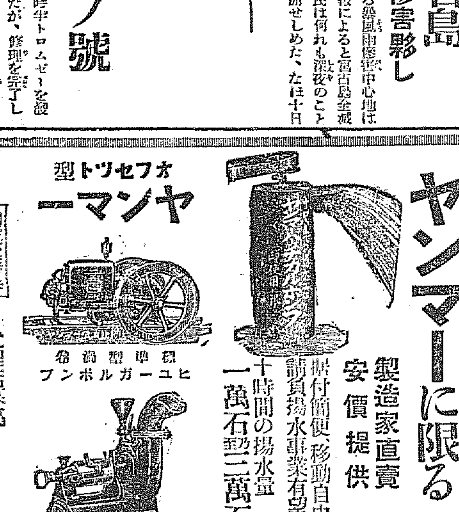

オフセツト型 ヤンマー
標準型 渦巻 ヒユーガルポンプ
型錄進呈 代理店募集
京城驛前 發賣元 山岡發動機京城支店
電話長本局一〇〇三番 振替京城二五二五番

肺病は必ず治る
全快者續出の 有田治肺劑
有田治肺劑は複合學說に基き全世界の醫藥界が推奨する原則的總括治療劑の最高級藥を蒐め、榮養である日本人に適した治療法の粋を加へて製劑したる肺病肋膜炎最高の權威藥である。その主藥は時價
一キログラム（二百六十七匁強）二千五百円（皇漢高貴藥）
一キログラム一千円（皇漢高貴藥）
一キログラム八百円（西洋化學藥）
一キログラム百廿円（西洋化學藥）
一キログラム百円（南洋化學藥）
一キログラム八十円（西洋化學藥）
醫藥學上肺病、肋膜炎最高の高價藥を配合せるが故に本劑を服藥すれば速かに呼吸苦しさを和らげ、咳を鎮め、熱を去り、食慾を進め、盜汗を防ぎ、胸を痛めて安眠せしめ、目に見え輕快に向はしむ。論より證據全快者續出!!
定價 八日分五円（輕症用） 八日分十円、十五円（重症用） 八日分八円（最重症用）
全鮮專賣所 京城郵便本局前 有田ドラッグ
京城黄金町三 ……
ニセ物あり有田賣藥御認に限る
有田ドラッグ

株式名義書換停止公告
當社定款第卅六條ノ規定ニ依リ來ル八月十三日ヨリ來ル八月二十八日開催ノ臨時株主總會終結ノ日迄株式名義ノ書換ヲ停止候也
昭和六年八月十三日
朝鮮煙草元賣捌株式會社

京日案内

下宿 を求む但し素人下宿當方某城大教授 階上なれば六疊或は六疊にても可 光化門通二〇〇至急 ナカヨシ

技師 は身元保證二名要す 藝者一名採用す 希望者は面會日後より知らず 京城元町 カナヘ商會 電龍一五一番

書籍 定價一圓より五圓位迄各種新古千五百冊以上有り 藥業に適す 大假格全部四百圓にて至急讓る 電本四三三六番

貸家 孝悌洞二四八番地 四疊半上三疊四疊半二階下 道完備 十四坪五 商店下宿向 瓦斯水 仁義洞 格安 外一戸あり 光一四八八番 永木へ

急募 年齢二十才以上の内地婦人女販賣員 希望の方直接御來談を乞ふ 龍山元町一丁目二九 北部油脂工業京城支店

恩給 四年以上年金の不分利子低下 手數料不要 確實引換 即時立替 現金で渡す規定迄送る 京城府若草町二六番地 電話本三三六番 西村商會

玉突 台 中古特價實物あり 附屬品一式附 百九十圓也 東京當出張所 上山玉台部 京城府永樂町二丁目 電本二三九九

恩給 立替は大體御相談に應じます 他店と有利に御比較を願ひます 念のため 京城府古市町三五番地 二三西 會

特別案内

淋疾 黴毒 ぢ疾
京城明治町（浪花館東三軒）
電本三〇八〇番 塩井醫院

釋迦牟尼世尊と一闡提（三）

宗教欄　工兵大尉　藤井一枝

耆婆答へて言さく善い哉、善い哉、王罪を作るといへども、心に重悔を生じて慚愧を懷けり、大王よ、諸佛世尊は常に是の言を說きたまふ、二つの白法（明かなる法）あり、能く衆生を救ふと、一には慚、二には愧なり、慚とは自ら罪を作らず、愧とは他をして作らしめざるなり、慚とは內に自ら羞恥し、愧とは發露して人に向ふなり、慚とは人に羞ぢ、愧とは天に羞づるなり是を慚愧と名づく、慚愧無き者は名づけて人と爲さず、名づけて畜生と爲す、慚愧あるが故に則ち能く父母師長を恭敬す、若し慚愧を懷かば則ち消滅せん、大王よ、水滴（しづく）の如し、微なりと雖も漸く大器に盈つ、善心も亦復た爾なり、一一の善心能く大惡を破す、若し罪を覆へせば罪則ち增長し、善い哉大王は能く因果を信じ、業報を信ぜり、唯願はくば大王よ憂惱を懷きたまふこと莫れ

一闡提とは因果を信ぜず、慚愧有ることなく、業報を信ぜず、現在及び未來世を見ず、善友に親まず、諸佛所說の教戒に隨はず。かくの如き人を一闡提と名づく、諸佛世尊の治する能はざる所なり、何を以ての故に、世の死屍は醫も治する能はざる所なり、大王今は一闡提に非ず、云何ぞしかも救療すべからずと言ふや、王の言ふ所の如く治する無しとは、大王よ當に知るべし、迦毘羅城淨飯王の子姓は瞿曇氏、字は悉達多（釋尊の名）師無くして覺悟し、自然にして阿耨多羅三藐三菩提（無上覺と無上道とも言ふ意味にて覺りと道の二面を具すること）を得たまへり、一切知見あり、大慈大悲なり、一切を憐愍すること羅睺羅（釋尊の生子の名）の如し、善に隨ふ衆生には犢の母を逐ふが如くす、實く衆生の諸根の心性を知り、隨宜方便通達せざる無し、其知萬大なること須彌山の如く、深邃廣遠なること大海の如し、今此所を去ること十二由旬（十二里程）拘尸那城娑羅雙樹の間に在まして、無量阿僧祇劫等の諸の菩薩衆の爲に種々の法を演べたまふ、大王よ、若し當に佛所において無作無受（惡業は煩惱の犯すところであつて、心は之に與からず、故に心の本體より言へば無作である、故に佛性を光顯し來ればその罪障は消滅すべきである、即ち惡業の報いたる苦みは受けないから無受といふ）を聞かば所有の重罪當に消滅すべし。

爾の時に大王答へて曰く、耆婆よ、如來世尊は往日に調柔（釋迦牟尼世尊は自ら煩惱を調へ眞性を發揮して、その心柔和となりて調柔と言ふ）の故に調柔の者を得て眷屬とすると栴檀林の純ら栴檀を以て圍繞せらるゝが如けん、吾れ今すでに惡極道の人なり、罪業纏裹しその身臭穢にして地獄に繫屬す、云何ぞ當に如來の所に至ることを得べけんや、吾れたとひ往くとも恐らくは顧念して言說を接ぜざらんことを、汝吾を勸めて往かしむと雖も、吾れ今深く自ら鄙悼して都て往く心無し。爾の時に虛空より聲ありて言はく、無上の佛法將に衰殄せんとす、佛日將に大涅槃山に沒せんとす、王よ、汝今已に阿鼻地獄（阿鼻は無間にて息む間無く苦しむ地獄）の極重の業を造れり、是の業緣を以て必ず受けんことを疑はざれ、大王よ、時に王聞き已つて悶絕して地に躃れぬ。

農民文學論の──基礎的誤謬と其新展開（中）

伊福部隆輝

私は明言する。封建的、ブルジョア的生活を全般に肯定し、何等これへの攻撃も批判もしないでそこから直ちに農民文學を出發させやうとしたところにあると。

これに就いてプロレタリア文學を見る時、彼等はすでに早くこの問題を解決してゐるのである。

プロレタリア文學も最初は漠然とプロレタリアの中から生るべきものであると考へてゐた。けれども軈て目的意識文學を主張し出した頃から彼等は現實のプロレタリア生活（今日の政治的社會的關係下にある）そのものを攻撃し批判して、そこにプロレタリアの自主的な生產生活樣式を目標するに至り、この漠然たるプロレタリア生活第一主義を放棄した。そして彼等が彼等の批判と攻撃との後に發見したプロレタリアの自主的生活樣式のそれを基礎としたイデオロギーを、その文學の指導理論とした時、彼等の文學ははじめて真の文學となり得、同時に真のプロレタリア文學となり得たのであつた。

思ふに農民文學においてもこれと同樣であるべきではないか。

なるほど農民文學において今日イデオロギーなる語は使用されてゐないではない。農民文學は農民イデオロギーで貫かれねばならぬといふやうに。

けれども農民イデオロギーとは抑々如何なるイデオロギーであるか、それの攻撃批判は今日全く爲されてゐない。又農民文學は農民の中からなぞといつてゐる限り爲され得る筈がない。

今日存在する農民文學のもつてゐるイデオロギーを私は必ずしも農民イデオロギーでないと言はふとするものではない。それは正しく農民イデオロギーではあらう。

しかしそれは今日の政治的社會的關係樣式下における農民イデオロギーであつて農民的生產生活樣式を純粹に文化的基礎とする農民のそのイデオロギーではない。しかも私等に必要なのは前者ではなくて後者である。そしてこゝに今日の農民文學の根本的顚倒があり同時に反動的、または非革命的病根があるのである。

なぜといふに、それ等のイデオロギーは決して今日の社會組織を徹底的に批判し得るそれではない。それは必然に、今日の社會組織、文化樣式をどこか容認してゐるのである。何處かで容認しなければ存在し得ないイデオロギーである。

例へば、小作人的イデオロギーの場合は、それは前提として地主の存在を容認してゐる。又自作農イデオロギーの場合は、同じやうな私有財產的な自作農や小作人や地主や更に都市商人やそれ等の存在することを前提としてのみ成立してゐる。

この故にこのやうな無批判な現實農民のイデオロギー至上主義からは、眞の私有の要望する農民文學は生れて來ない。それは火を見るよりも明かである（つゞく）

其の日・其の日　藏谷　小波

大網や師ご佛の拙を打つ

溫陽夏期大學雜感（六）

XYZ生

師は一片の講壇學者プロペッサーにあらず、學務局および會員は單なる一場の說法にあらず──いみじくもゆかしき師弟の情味に結ばれたこの人生事實の學に誰か頭を垂れざるや!かくて、溫陽の明澄溫和な不斷の泉は、いよ／＼に本夏季大學の成果は、敎育思潮を組織として發現されてゆく

午後の驟雨に洗はれたクローバーの葉も、溫泉を圍繞する蟠々たる翠樹もひきはに新鮮爽快たるものである。

わけても水ふくれて綠いよいよ映らうつる錦天池の月光は、溫夜のメロデーである。講師をのせた屋形船をかこみながら、白銀の小波の中に浮かぶ會員のボート。こゝにも拗せむとして押し切れざる百パーセントの夏季大學の經濟學が驚嘆を發揮にあげてゐる。

二十七日──夏期大學開講第三日。

今や野田博士の『勞作教育概論』は、世界の教育學說を以て確固に裏づけながら結論に達し、大内講師の『郷土と地理』は精緻なる統計をもつて朝鮮の自滿俊の再吟味を說きつゝ、終幕を引く。

午前十時三十八分──

この時一白晰にして溫顏の深作博士はその高潔なる姿を溫陽驛頭に現はさる。

博士は前夜十一時半頃をたつて十二時間、車中の人として建設期にあるこの朝鮮の山河を走り、今こゝにその輝たる第一步を溫陽の地に踏入れたのである。

『實に元氣なあしどりだ。力強き辯護だ』と誰もが今更のやうに感じ入る。かくて、あくまで現代思想の正確なる指導者、國民道德の最高權威深作博士は、溫陽の齋場に旅の疲勞を清掃して、午後一時、わが講堂に颯爽と立つ。

博士は、公正穩健なる論理的立場からの現代思想批判者として、マルクス主義を檢討しつゝ國家的人格主義を主唱せんと意氣天を拔かむのすさまじさ!人格を以て個人に取つて最も本質的なものとし、その自發的創作性を以て人格の根本的職能となし、この人格を中心として國家生活を遂行せしめずばおかずの博士!をもつて我國思想界の巨人である

『我が日本には、二種類の危機がありました。その一つ──物質的危機といひませうか……他の一つそれは精神的危機でありませう』

『我國の精神的危機、その一は佛敎による印度思想の傳來、二は儒敎による支那思想の傳來、三は、基督敎によるヨーロッパ思想の傳來でありまして、即ち現今の外來思想の澎湃たる來襲であります……』

と、博士はじゆん／＼と說べ來つて、思想と文化の闘爭を明らかにし、大膽にも『ストライキは文化の程度のバロメーターである』と喝破してその思想の魔力を說示しつゝ、思想の力、その對策を說示しつゝ、『思想內容が健全であるときは建設的であり不健全であるときそれは破壞的である。現在まで、共產事件に連座して檢擧されたるものは一三三二五名の多きに達す』

と、實に溫和にして周到な言辭の賜快。公正にして周到な言辭の運び!滿堂の會員は耳を欹てゝその一語一句を吸收す。この筆者の最も欣快に堪へざるは、今日この博士の力強き指示を聽き現代日本の思想混亂期を如何に誘導すべきかを明確に把握せむとその當面の第一線者宮田溫陽郡守は警察十餘名を引きつれての眞摯なる聽講!また地方有志がその自己生活の切實なる實際社會問題に一つの解答をたる理論を把握せずとしての熱心なる學會!これらは、當大學の社會教育的價値の遺憾なき實證に他ならないものと思惟するのである

新涼（四月第三十二）

伸むらにふと音しけり落螢　晋州　坂本あらた
いにしへの烽火の山も霞みけり　京城　隈部山猿
草の芽のやう／＼見分つ土籠り　浦項　松本笑子
春の夜の賑けふりに見入り居る　春川　桂木白虹
蒼正の店のさゝれて春惜しき　開城　多田波里
近く春や麥厚逃く啼く雲雀　江景　岡田つとむ
車もて背嚢迎びや大田植　仁川　吉村紅松
門に立つ妻笑ましげや春の宵　阿峴里　道元雲蜂
鳧爭ふ鮹かしましや木の芽風　京城　佐々木酩仙
旅立ちの駒嘶くや朝霞　同
薄月や卵の中なる沈丁花　開城　有田箕山
暮きかへしこゝら空々あたゝかき　同

モダン派とは?

文壇噂ばなし

文壇のダンス熱は徳田秋聲老によつて煽り立てられ牧師勝動氏をはじめ新興藝術派のメンメンは大分夢中にダンス・ホール通ひをしたのは去年のことで近頃は一寸下火になりかゝつてゐる

ところでモダン派の驍將龍膽寺雄氏は自宅にダンスの教授を招いて猛練習中とある。しかし彼は脚が惡くて仲々ホールへ出陣する程の腕までにならず足までになれないのだ。

それを聞いた井伏鱒二氏嘆じて言ふことには『龍膽寺ともあらうものが今時分ダンスを習ふなんてまるでナップのくづれみたいなものだ』

いかさま御尤も!どうもモダン派の御連中程、クラシックな手合ひはまたとないらしい

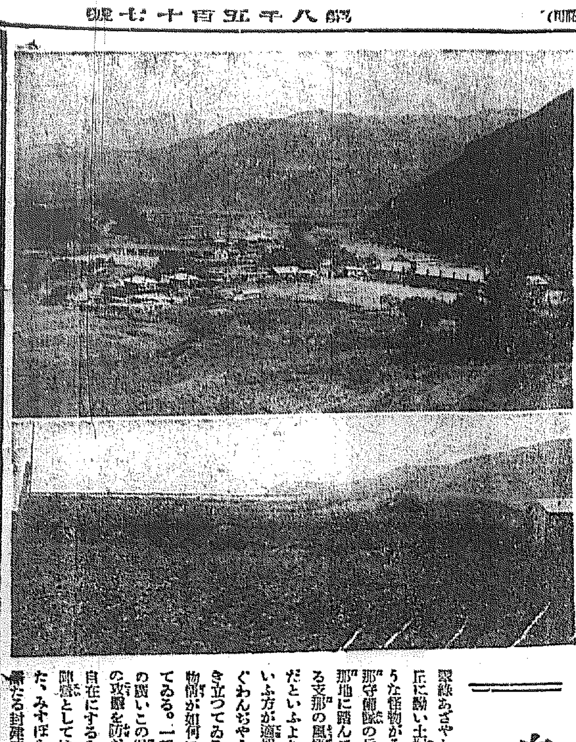

白頭山紀行（三）

李益相

翠綠あざやかな平野の江岸近い小丘に勁い土城で圍まれた城見たやうな怪物がそびえ立つてゐる。支那守備隊の兵營であるといふ。支那地に踏んでから初めて眺められる支那の風情である。軍隊の營舍だといふよりは寧ろ陣營であるといふ方が適切であるかも知れない。ぐわんぢやう土塀、その四隅に突き立つてゐる望樓等は間島地方の物情が如何に騷然たるかを物語つてゐる。一朝、事でもあれば展望の廣いこの陣營を本據として匪賊の攻擊を防ぎ又はその追擊を自由自在にするらしい。しかし現代的陣營としては餘りに時代放れのした、みすぼらしいもので古色の蒼然たる封建時代の遺物とか思はれない。だがこの土城の威力は素晴らしいものだ。匪賊といふかなり大きな町の人々が枕を高くして安らかに眠られるのはこれあるが爲めだといふ。登山の一隊を歡呼雀躍りして歡迎の視線を投げてゐる少年少女も、川邊で洗濯の手を休めながら見物する婦女も、その多くが朝鮮同胞なのだ。と思ふとその土城も大變有り難いがその裏面の眞相は果してこの感謝を裏切るものがないだらうか

◇

南灘を渡つて復本國地を踏んだ丘陵地帶をうねり／＼と登つて行く。雜木林に掩はれた山路はかなりに遠い。禁や山査のこんもりしたその下には石竹や野菊の微笑がかくれて居る。これは北國特有の丘陵の美なのかも知れない。ビロードのやうになめらかに見える。芝生の上で長閑に遊んでゐた牛は行軍の騷音に脅かされて雜木林に逃げ込むのも一種の詩趣を添へる。行く程に江流は低く見え、山路は高くなる。斷々と江の流れは見れなくなる。唯その石岸の絕壁のみが斷々と見える。江流から遠ざかるのが一つの寂しさである。だが鹽岸石壁の下には必ず江が滔々と流れてゐると思へば豆滿江を見失ふことはあるまい

◇

鹽江臺の絕壁の上で、休息した行軍は殆んど斷崖である急勾配の坂を下りた。又豆滿江に出會つたのだ。江岸には柳が枝を垂らして行拜んで立つてゐる。人家もまたぽつ／＼視界に入つて來る。こゝが三長洞の入口なのだ。行軍を止めて整列を始める。町に入る準備だ江岸に沿ふて進んで行く。筏は幾つも／＼江岸に繋がれてゐる

◇

三長洞には守備隊、警察署、學校、面事務所その他の官署のある國境の要所である。西頭水と豆滿江が合流する三角地帶が三長洞なのだ。人家が三百戶餘りもあつてその大部分は商店、旅館、酒店である。ところから見ると國境にある一つの貿易都市をなしてゐる。その對岸の支那地にも土城といふかなり大きな町がある。青天白日旗が江岸にひら／＼と吹かれてゐる。その旗の下には矢張り支那人が多く住んでゐる。間島地方は三長洞を口とし、二股地方は土城を口として、物質的にも精神的にも接觸するらしい。と見れば土城と三長洞の關係は一目瞭然なのだ

寫眞（上）は三長洞（下）は三長洞支那守備土城

鳳山吟社

耳元にさゝやく蚊の聲や旬三味　飛山
何人の置き忘れしか田植笠　如水
暮のひゞき寺頭より早田植唄　一兆
蚊を避けし川邊の宿のあゝ哉　燕子
故鄕の耳殘しく眠られず　あらゝぎ
殘暑時天井の蚊を算へけり　遊山
鄕の蚊の蚊帳這ひ居れり太哉　紫雲

白堊石楠會（京城　五城選）

若葉道日蔭ゆく山登る　錦水
さゝやきの聲や渦巻きて青芝萌　岡石
若葉ら／＼眼射す蟲は野を渡る　凱舟
挽き上げし魚こうりか青葉風　無瀬
朝の若葉眼はしみて來る日の光　壽泉
背負出て來て手を振る人や青芝山　五城
せゝらぎの音は切りて青葉山　石雪
蟲蝿を若葉影のさだかなり　友吉

芦芽の吟社（開岩浦ひさし選）

跳ねて立てば砂洗ら流れ哉　寄江
音高の窓明るさや飲食島　玉花
水澄むや艫たから巡る心　汀朗
鰯の洲が散る影や舟　城南
沙ぎいの陽光りぬ夏の海　曉村
海鳴のくなりけり飲食島　漁子
洋灰や月にゆらぐ飲食島　明晋子
鷗鷗や若子呼ぶ浜の蓮き　郊村
月の舞かす峨飛び飲食島　然江
飲食島洲原の家の水明り　ひさし

學藝界

◇『新人』創刊　九月號から東京本郷駒込林町一七五白林社から刊行
◇『文學建設』東京市外東大久保一八二その社から九月創刊
◇『ことたま』佐藤春夫氏主宰、東京麴町區坂町二八やぽんな書房から九月創刊
◇無產者法律（八月）解放社發行の同誌第八卷『政治的經濟的並社會的事業論集』は發禁となつた
◇LE綴座社　東京京橋木挽町四丁目毘玉ビルへ移轉

美しい薔薇にはとげがある

──バー築榮物がたり──

◇……カフエー地帶の中心を離れた上野町小路に忽然として大繁昌になつてゐるバア筑榮（一寸假名を使はせていたゞく）に、M大學の野球選手××君、同大學の新聞學會のM君、映畫俳優のKなどの顏がみえて附近のカフエー街を唸らせてゐるが

◇…何がバア筑榮をそんなに有名にしたかを暴露してみると、こゝのマダム朱雀、千づ子の美しい姉妹の腕に撚りをかけてのサービス振りが、斷然エロ戰線に異彩を放つためだといふ

◇…それかあらぬか、こゝに生れた一大戀愛合戰、愛慾絢爛の展開が雜誌富士の九月號にモデル小說『悲戀の醫に泣く』の一篇となつて掲載されたが、假名ではあるがそれとうなづける有名人が續々と登場するので、讀都の青年男女の人氣は大變なものである

◇…爛れた年增女の戀と純眞な乙女の戀、大學生、運動選手、映畫俳優の戀愛スポーツ、愛慾の譜み近代都會生活の半面を描いた本篇の面白さ獵奇味、全く筆舌につくし難い。

凍えた花（97）

伊藤松雄作　寺島柴明畫

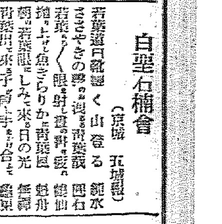

死線（六）

死線をさまようてゐた、錦子は、こつそり美子の家へ運ばれ、醫者の診察を受けた。そしていまは、一本の注射で昏々と眠りにおちてゐるのだつた。

美子は、明日まで、その昏睡を見守りながら、枕頭の椅子に腰をおろしてゐた。

（まア、錦子さんが、何だつてこんなことを……）

美子は醫者が、姙娠してゐると告げた時、すぐ想像したことは家庭的な不和だつた。

（よくある事だ、併し、死ぬつて事は容易なもんぢやアない、それだのに──）

美子は、錦子の眠りを邪げまいと、靜かに立上るや、襖に置きすてゝあつた、彼女の手提を調べ始めた。

（とにかく一切は極秘にしてあげなくちや、どんな事情でこんな事になつたとしても）

せめて遺書でもあつたら、住所の手懸りにはならうと思つた。が、それすらも見當らない。

手提の中には名刺一枚なかつたのである。

美子はホッと深い溜息を吐いた（よほど思ひ詰めた結果に違ひない、立派に覺悟してゐたんだわね）

と、扉が輕くノックされた。

『あ──』

立つてゆくと、老婢が、心配さうに覗きこんだ。

『如何でゐらつしやいます?』

『よく眠んでゐらつしやるわ、お醫者も驚かなかつたのかい?』

『いゝえ、一寸眠みました、先生どうぞお眠み下さいまし、妾が代りますから』

『いゝのよ、眠くないんだもの、それよか昨夜の漁夫に、お禮は充分あげたらうね』

『はい、御有つただけ、それに御存知ありませんが、いつもこちらへお魚を納めてゐますんですのよ、あの若い衆さんが』

『さう、そりやアよかつた──でも醫者にもよくお口止めしといたんだらうね』

『はい、それはもう充分、醫者もよくかうした無分別なことをなさいますつてねえ』

『さうかねえ』

美子は錦子の眠つてゐるベッドの方をふりかへつた。

『困つちまつたよ、老婢、錦子さんて妾の昔のお友達にやア間違ひない人だけど、お宅へしらせてあげるにしてもそれが判らないんだものね』

『まア、このまゝ靜かに寢をお待ちになつたら如何です、醫者もゐらつしやいませうし、それに、注射の利目で眠つてゐらつしやるんでせうから、お眼覺めになれば、きつとお元氣も出ませう、一切合財それからとなさつちやア』

『それもさうね、だけど、もし、さうよ、若しホテルの連中──あゝ、老婢に話してゐなかつたけど、シュミットさんのお部屋で、死亡さんだの横濱の人達がみんなしてポーカをはじめちまつてね、昨夜──』

『まアー』

『ではかういたしませう、お電話けて來られちやア困るんだけど』

『だから今朝その連中にでも押かけて來られちやア困るんだけど』

『ではかういたしませう、お電話で、先生が急用で東京へゐらつしやいましたからと、先手をうつて御座いますよ、こちらから』

『あ、そりやア好い考へだわ、おやア、さうしてね、妾あの方が起きたら、久しぶりで、ゆつくりとそれにしみじみいろ／＼の御事情もきいてあげたいんだし』

いつにもなく美子は涙ぐむでかういつた。

『それがよろしう御座いますよ、あゝした鹽をお救ひなさつても、さうしてあげなくちやア、肝腎要の御事情を解決するわけにはゆきませんねえ、まア、緣つて不思議なもので御座いますね』

二人が立話してゐるホールの隅で、電鈴がけたたましくなつた。

『あら、お客樣よ──昨夜の連中かしら──困つたわね』

美子はハッとして眉をひそめた

讀者らん

▲パゴダ公園には管理人が居るのですか隨所に紳士を地均しをしたのは好いが大小の石塊が取除かずにゴロ／＼してゐる雜草は人の背丈より高く繁茂してゐる雨が降れば裏門は水溜りで通れぬ內外觀光客は必ず訪ねる所として公園として管理が行屆かぬにも程がある注意をうながす（毎日通行生）▲溫突の惡から道將や下水に蚊蠅が湧けてゐるのをよく見かけるが當局だから仕方がないといつてほつて置くには余りに不衞生過ぎる警察で嚴止するには言つて聽かせた位では到底效果はあるまいから相當制裁の勵行を要望する（初音町生）▲京城驛前郵便局長殿畑でこの春から禁制になつてゐる筈の人糞をまき散らし近所の者が大迷惑だ衞生からも與觀からも人家の稠密してゐる中であまり非常識なやり方だ注意して欲しい（溫湯家）▲浮き世繪の愛好者がをられますなら共に研究いたしませう元說も少々ながら所持いたしてをります（府內旭町一ノ三〇非文生）▲八月漢江水泳場で游泳中岡足首挫のため溺れかゝつた時お助け下されたお方その節は足の痛みと苦しさのためお顏も分らず御禮も言はずに了ひました故本欄を借りて厚く御禮を申上ます（一學生）▲鐵道松山偶犬と記し首輪を附したるポインター種當方に迷ひ込み御預りしてあります（南京城鐵道庭園神製造所山桐武平）

圍碁新局（十二）

先　河合菊次（三段）
　　坂口常治郎（初段）

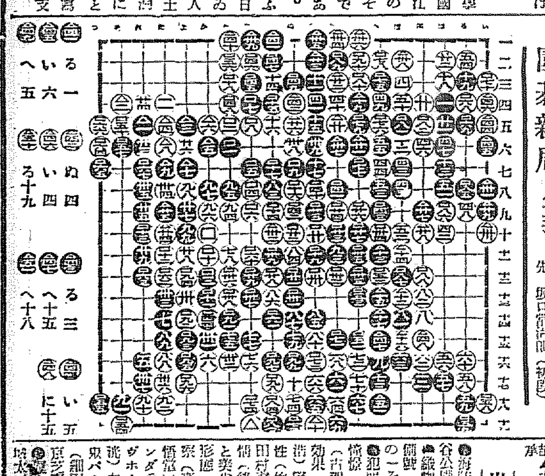

今日の新刊

（特務局圖書課）

那文部　朝鮮と建築（第七號）橫尾信一郎▲六藝（第七卷第八號）高橋見之▲朝鮮實業俱樂部（八月號）綠旗改▲朝鮮經濟雜誌（第九卷第八號）眞立丈次郎▲全南啓友（八月號）江上寫軒▲人道（八月號）岡田一▲朝鮮之商界（第二卷第七號）猪股源四郎▲調利貨幣案內（第一三七號）田邊榮次郎▲金山淸水商報（第七號）淸水榮三郎▲無盡金融月報（第一三號）星野敬▲中等朝鮮講座（第二號）伊藤坍三郎▲時事三國批判　小柳俊光　鮮文部▲常盤（第七號）西王友四▲夏明▲東亞商工時報（第七十二號）金英吉▲大學術說集錄（全五卷）李𤣰承

出版界

●海防（八月）二十錢、東京日比谷公園市政會館內海防協會●織物之日本（五二號）秋冬物準備號（四十錢）東京日本橋區町一の一その社●犯罪科學（九月）反社會性への憧憬（大宅壯一）ガーマザーの話（古賀弘）エロテシズムの時間的效果（室生忠雄）犯罪時評（法潛蛙）歐化賣淫（竹內米外）稀く御殿女中の性（竹內木外）僞學と觀相から見た破倫の女（田村爲魚）南京街に見る賣淫哀情（後藤源太郎）閨色の男色政策と美少年窃賣（岩田準一）猶謝の彩態（山名冬停）芳香類の史的考察（高橋勝）民衆の性生活（中西悟堂）奴隸競蟲史（林沙蠣九）ワンダラー殺人事件（伊井俊吉）ザボートロ・シアの惡魔島（德川夢聲）白色奴隷船（ホフマン）赤裸々バーマー（松木綠）創作俳と子規（細田源吉）その他（六十錢）東京府南佐久間町二の一八武俠社●婦人（八月）欧誌（五十錢）京城本町通三の九〇その社

佐々木腎臟病院　京城明治町二丁目　入院隨意　電本二三八七三・二七六

演藝案內

朝日座　本町五丁目　八月十二日ヨリ　午後六時半開演　○○中村菊香外井五名　納涼歌舞伎興行　第二の替り　前狂言　野崎村　中狂言　玉藻前三段目　切狂言　白狐星お駒　到着・本場生太夫、竹本入樂的人揚料特等ノ外金三十錢均一

大正館　黃金町　松竹直營　十三日ヨリ超特别大興行「眞夏映畫界の話題たるべきものを集め、而も世に惜しみせずして本邦最初のルンペン映畫封切」蒲田撮影所製作　あら大漁だね　斎藤寅次郎監督　飯田蝶子主演　雄呂血丸　九卷　松竹キネマ下加茂超特作時代劇　伊藤大輔監督作品　街のルンペン　十卷　蒲田撮影所特作現代劇

中央館　マキノキネマ　十三日封切超特別大提供　大鹽左馬太事件　全九卷　危險大歡迎　全十一卷　親　全卷

喜樂館　日活　十二日當々封切超特別大興行　續大岡政談　全十卷　伏見直江、尾上桃華　河部五郎

京龍館　東亞キネマ　十二日より三日間上映　大破領料金十錢均一　風流殺法陣　傳說の祭壇　近代奥樣哲學

東亞俱樂部　十二日より三日間上映　三劍怒濤に躍る　村へ來た强者　トーキーの脫線行進曲　男達ばやり　全八卷　彼等は行く

浪花館　八月十二日より　諸流演藝　納涼大會

阿波共同汽船出帆　利通號　八月十四日午後二時　八月十六日午後二時　共同丸　八月十八日午後二時　長山丸　大連、天津行　八月二十日午後二時　代理店　野口商會　電話二四・一三七

仁川出帆豫定　鮮航同盟會　仁川支部　電話長八六七番
大阪行　赤城丸　八月十三日　盛京丸　八月十四日　伏見丸　八月十五日　平安丸　八月十七日　名古屋、清水、京濱行　長白山丸　八月十七日　大東丸　八月十八日　大新丸　八月十九日

朝鮮郵船株式會社　京城府南大門通　各航路出帆　大阪、北鮮、濟州島、大連、上海行ほか　電話本局一一八四・一九八六